10 PÁGINAS — 40 Centavos

MAXIMA

"Peor é ter máu medico que estar enfermo".

Quevedo

Diario Carioca

QUINTA-FEIRA 1 ABRIL

Fundador: J. E. DE MACEDO SOARES

ANO XVI RIO DE JANEIRO Diretor: HORACIO DE CARVALHO JUNIOR PRAÇA TIRADENTES N.º 47 N. 4.5?6

Aproxima-se De Bizerta o Primeiro Exercito Inglês

A nossa opinião

Espetaculo de Força Moral

HA cerca de dois anos realizou-se a assembléia constitutiva da Companhia Siderurgica Nacional, mas somente em abril do ano passado foi iniciada a construção da grande usina e foi intensificada a da cidade, segundo os planos urbanisticos já aprovados. Essas datas permitiram ao sr. coronel Macedo Soares dizer aos seus visitantes, na excursão de ante-ontem a Volta Redonda, que o que lhes foi mostrado de manhã é o fruto do trabalho de um ano.

Agora cerca de 8 mil operarios afora engenheiros, funcionarios e empregados levantam rapidamente do solo, com seguras fundações, uma gigantesca e complexa usina para fabricação anual de 300 mil toneladas de aço e ao mesmo tempo constroem uma cidade destinada a 50 mil habitantes com todos os seus complexos serviços urbanisticos, observadas as margens de expansão num proximo futuro.

Temos, pois, que essa massa formidavel de trabalho frontal, exigindo enorme mobilização de pessoal e material — implica uma organização previdente nos minimos detalhes de estudo e planejamento e ainda mais: uma perfeita organização de execução e controle, sem a qual tudo em Volta Redonda que escapasse do caos da construção, cairia na total confusão da apreciação do custo e do rendimento.

Assim, a primeira e indelevel impressão do visitante das obras de Volta Redonda é que nelas imperam o conhecimento, a inteligencia com animo creador e o sentido da ordem e da disciplina. De modo que o espetáculo da força moral agindo, impõe-se desde logo á compreensão do visitante. Tudo aquilo só é possivel graças a confiança que resulta da certeza da competencia do chefe impulsionada por uma rara força de vontade; tudo é pois o produto da tempera e do carater de um homem, que aprendeu obedecendo e agora sabe mandar.

* * *

Se o construtor da usina de Volta Redonda oferece ao visitante esse admiravel espetáculo de força moral, claro está que todo seu pessoal, dos mais graduados aos mais humildes, segue o movimento num ritmo tão normal, que já lhes passam despercebidas as pulsações da duvida e da inquietação inevitaveis no coração humano. Não é o otimismo nem o entusiasmo; é a confiança e a certeza.

Eis aí qualquer coisa de confortante, de promissor e de poderoso que se revela na tempera da nossa nação. Sem duvida é a primeira vez que arcamos com a responsabilidade de estudar, planejar e dirigir uma obra tão formidavel quer na ordem técnica quer na ordem material. Já atingimos esplendidos resultados em outros trabalhos de lento e seguro desenvolvimento graças aos ensinamentos da necessidade e do tempo. Mas agora trata-se da realização de uma idéia segundo um plano de conjunto, fundido num bloco de aço.

Para chegarmos a tais resultados na certeza da confiança, foi preciso que se manifestasse uma fibra do carater nacional que nós mesmos desconheciamos. Olhando Volta Redonda, podemos nos dizer tranquilamente: tudo nos é possivel. Os brasileiros, enquadrados por seus chefes naturais, no ambiente de competencia, de inteligencia e de força moral em que sabem tão bem respirar, é capaz como os homens das nações mais civilizadas do mundo — de realizar os trabalhos publicos e privados que, no seu conjunto, definem as maiores e mais poderosas nações modernas.

Eis aí a primeira agradavel impressão do visitante de Volta Redonda: certeza e confiança nos destinos do Brasil.

"SÃO PAULO"
Companhia Nacional de Seguros de Vida
Sucursal no Rio de Janeiro: — AV. RIO BRANCO, 114-6.º
DIRETORES
Dr. José Maria Whitaker
Dr. Erasmo Teixeira de Assumpção
Dr. J. C. de Macedo Soares
1.018

As Tropas do General Anderson Tomaram Sedjenane de Assalto -- Avançam Velozmente Para o Norte as Forças de Montgomery

Iminente a Junção dos Britanicos e Americanos em Kibeli

QUARTEL GENERAL ALIADO NA AFRICA DO NORTE, 31 (U. P.) — O 8º Exercito Britanico, atendendo a ordens do general Montgomery, continua avançando rapidamente em perseguição ao derrotado "Afrika Korps" de Rommel. As tropas imperiais apoderaram-se de Oudref, localidade distante 16 quilometros ao noroeste de Gabes, e de Metouia, uma aldeia proxima á primeira. Com essa progressão as tropas imperiais da Grã-Bretanha se aproximaram do "golete" existente entre Mezzouna e o Mediterraneo, zona por onde o 5º Exercito do general Patton avança em direção ao mar, numa tentativa para cortar a retirada ao inimigo.

Mais ao norte, uma força mista franco-britanica tambem atacou rumo ao leste, tendo por base a região de Pichon. Alguns desses contingentes prosseguem em seu avanço rumo ao estrategico porto de Sousse.

O 1º Exercito do general Anderson que opera no distante setor setentrional, aproximou-se mais de Bizerta, mediante um assalto á localidade de Sedjenane, distante 48 quilometros da importante base naval francesa que foi Bizerta.

Nessa ultima operação foram feitos muitos prisioneiros.

As operações de ontem se caracterizaram pela intensa atividade das forças aereas aliadas, as quais deixaram cair sobre as posições inimigas uma continua chuva de projeteis de todo o calibre. Os observadores militares afirmam que a furia da ofensiva aerea aliada é superior a tudo quanto fez o inimigo em Dunquerque, Creta e no curso da batalha da Grã-Bretanha.

Avança irresistivelmente para o Norte

LONDRES, 31 (U. P.) — O VIII Exercito do general Montgomery conseguiu abrir passagem através das posições inimigas, situando-se a 20 quilometros de Gabes, enquanto as colunas norte-americanas, em uma operação coordenada, atravessam vastos campos minados nos setores de Maknassy e L. Guettar, avançando rapidamente em direção ao mar. Esta informação foi transmitida pela radio de Argel.

Um comentarista militar declarou que ainda não se confirmou a noticia do desembarque em Sfax, e acrescentou: "Como os comunicados do general Eisenhower nada dizem a respeito, pode-se dizer que essa ação não se realizou".

Nos circulos oficiais opina-se que a união do 5º Exercito norte-americano com o 8º Exercito do general Montgomery, no sul da Tunisia, seria apenas questão de horas, enquanto o "Afrikakorps" de Rommel, tendo fracassado em sua ação, se dirige para o norte, talvez com o proposito de levantar seu ultimo reduto de resistencia na Tunisia.

Os peritos militares acreditam que o marechal Rommel se reunirá, provavelmente, com von Arnim, afim de que seus respectivos exercitos estendam uma linha de resistencia, a qual principiaria em Enfidaville, passando por Pont du Fahs, seguindo a leste de Medjez-El-Bab, e terminando no cabo Serrat, pelo noroeste.

Não obstante, outros observadores assinalam varios obstaculos que, talvez, impeçam a execução feliz desse plano. Entre estes obstaculos destacam-se a investida norte-americana desde El Guetar, Maknassy e Foundouk, e a atividade do 1º Exercito nas imediações de Medjez-El-Bab. Ademais, não é ainda certo que a retaguarda de Rommel, que luta em Gabes, possa conter o VIII Exercito durante muito tempo.

No decorrer de toda sua longa marcha para o norte, Rommel parece condenado a sofrer continuas e fortes perdas de homens e material, em consequencia da campanha aerea aliada, que os correspondentes de guerra ingleses chamam de a "maior blitzkrieg aerea da historia da guerra, que ultrapassará a sofrida pelos britanicos em Dunquerque, Grecia, Creta e Tobruk".

Possivelmente os norte-americanos, que operam em El Guetar, devem fazer frente a uma resistencia mais energica, pois os elementos do Eixo, abandonados ao sul do "Chott" El Fed Fedjadj, talvez tentem se incorporar no flanco de Rommel. Algumas destas forças norte-americanas se retiraram de El Hamma para o sul, aparentemente em direção a Kebili, que continua em poder do Eixo.

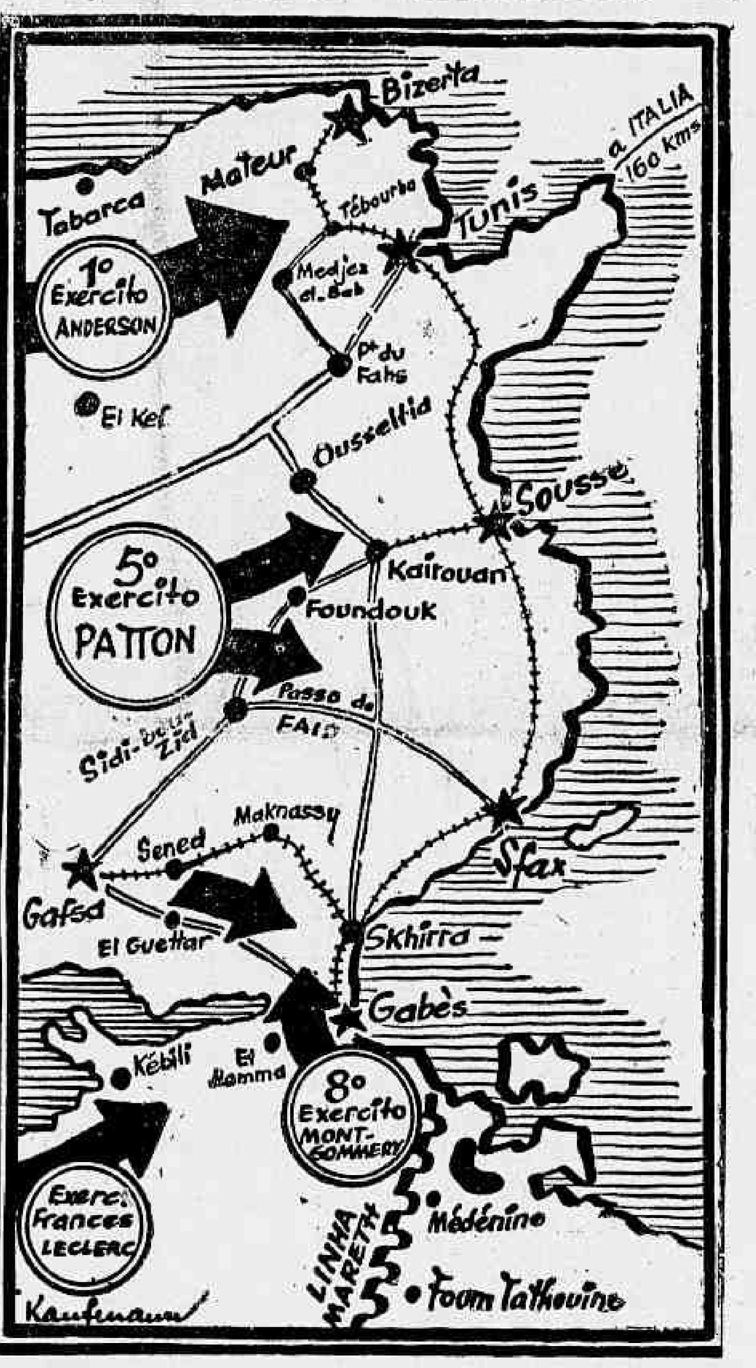

Os ultimos despachos da Frente Tunisiana confirmam que os exercitos aliados progrediram ontem em todos os setores. Na parte setentrional do protetorado continua a forte pressão do 1º exercito sob o comando do general Anderson enquanto que na frente central as colunas do general Patton estão av[illegible] pelo Passo de Faid e além de Foundouk em direção a Kairouan. No setor meridional o 8º exercito do general Montgomery sincronizou sua ofensiva com os ataques das colunas americanas que marcham em direção ao mar. Provavelmente nesta [illegible]ra os diversos exercitos aliados realizaram a esperada junção ao norte de Gabés em Skirra com os franceses do general Leclerc, em Kebili.

O que diz Berlim

ESTOCOLMO, 1 (R.) — O correspondente berlinense do "Social Demokraten" escreve o seguinte:

"As declarações dos porta-vozes germanicos indicam que por enquanto Rommel não tem outra coisa a fazer senão tentar retirar as suas forças da região sul da Tunisia para o norte, com as menores perdas possiveis. Considera-se tambem que a luta que será travada em seguida não durará muito tempo".

Nos ataques a Medjez el Bab

BERNA, 31 (R.) — As forças britanicas desfecharam novo ataque em Medjez el Bab — anunciou o radio alemão.

Junção dos Exercitos Britanico e Norte - Americano Na Tunisia

LONDRES, 1 (U. P.) — Alguns jornais locais declaram que a radio de Berlim anunciou que as forças do 5º Exercito Norte-Americano e do 8º Exercito Imperial estabeleceram junção na Tunisia, não especificando o ponto em que se verificou o enlace dessas tropas".

A Viagem do Vice-Presidente Wallace

VISITARA' OS ESTADOS UNIDOS O PRESIDENTE DO CHILE

SANTIAGO DO CHILE, 31 (Reuters) — O vice-presidente Wallace declarou, hoje, aos jornalistas que não ha possibilidades de estender sua viagem até Buenos Aires. De outro lado, disse que o governo norte-americano havia reiterado o convite do presidente Rios para visitar os Estados Unidos.

Irá Aos Estados Unidos o Presidente Rios

SANTIAGO, 31 (R.) — O presidente Rios confirmou que partirá para Washington nos primeiros dias de junho, acrescentando que sua comitiva "será muito reduzida".

UMA MENSAGEM DE Churchill Aos Estudantes

No Congresso dos Universitarios Em Londres

LONDRES, 31 (U.P.) — O chefe do governo inglês, Winston Churchill, dirigiu uma mensagem á Federação de Associações Universitarias Conservadoras e Unionistas, que celebra uma conferencia nesta capital, cujo teor é o seguinte:

"Travamos uma guerra violenta e inexoravel para assegurar o triunfo do espirito da liberdade e da dignidade humana sobre as forças satanicas que reduziram ao nada todas as leis de Deus e do homem.

Não podemos descuidar nem estabelecer treguas na execução de nossas tarefas, enquanto a vitoria não seja conquistada. Mesmo depois que o poder do tirano tenha sido completamente aniquilado, ainda teremos ante nós grandes tarefas de reconstrução que requerem dirigentes ilustrados e entusiastas. Ha muito tempo que nossas universidades vem sendo campo de preparação de estadistas. Guardam carinhosamente todos os nossos valores espirituais. Fomentam a pesquisa da verdade pela verdade. Estimulam o pensamento, proporcionando-lhe a oportunidade de investigar e esclarecer o conhecimento que lhe é essencial. Tudo isso unido á experiencia dá como resultante a capacidade para a direção do pensamento e da ação e o renascimento da fé nos principios conservadores entre os que se mantêm jovens de coração. O conservadorismo desempenhou um papel bastante significativo na Historia da nação britanica e deve exercer uma poderosa influencia na formação do seu futuro."

A conferencia reune mais de 50 delegados de quatorze universidades, inclusive dez mulheres.

Mobilização Total Na Italia

NOVA YORK, 31 (U. P.) — A BBC expressa ter a emissora alemã anunciado uma nova lei de mobilização total promulgada na Italia, segundo a qual "no caso de completa ou parcial mobilização do país, todos os cidadãos que não estejam sob bandeira, serão adidos a unidades militares em carater de militar". A lei atinge toda a população italiana, salvo as mulheres e os menores de 17 anos.

De Gaulle de Partida Para Argel

NÃO SE CONFIRMOU A NOTICIA DO ADIAMENTO DA VIAGEM

LONDRES, 31 (R.) — O redator diplomatico da Reuters, foi informado em circulos francesas combatentes de que não se processou mudança substancial nos planos do general De Gaulle, que tenciona partir para a Africa em breve, tendo já muito adiantados os preparativos para as primeiras conversações.

O Martirio da França Sob a Bota Nazista

RECOLHIDA NUMA CELA PARA CRIMINOSAS A SUPERIORA DE S. VICENTE DE PAULA EM PARIS

Goering Superintendente da "Bolsa Negra" Nos Territorios Ocupados

MADRI, 31 (U. P.) — Noticias procedentes da França dizem que a superiora das irmãs de caridade de São Vicente de Paula, foi detida, a 11 de fevereiro, no convento da Ordem, á rua de Bac, em Paris, encontrando-se, atualmente, na prisão de La Roquette, na capital francesa, ocupando uma cela comum, destinada, geralmente, ás mulheres criminosas.

Recorda-se a proposito que a Ordem das Irmãs de Caridade é, certamente, a mais importante das congregações de mulheres dedicadas, exclusivamente, ao exercicio da caridade.

Foram detidas, simultaneamente, as irmãs superioras dos conventos de Montpelier e Lyon. Embora não se lhes impute nenhuma acusação oficial, alega-se que ajudaram a fuga de muitas crianças judias e de jovens acusados de participar em manifestações anti-colaboracionistas.

A noticia dessas prisões causou grande indignação em Paris, Lyon, Montpelier e Vichy, onde o proprio marechal Petain dirigiu uma carta ás autoridades alemãs, solicitando a liberdade imediata das religiosas detidas e detalhes sobre sua prisão e causas que a motivaram.

Outra de Goering

LONDRES, 31 (U. P.) — A agencia Aneta informa que um jornal holandês clandestino insere uma noticia, segundo a qual o marechal Goering designou a si mesmo superintendente da "Bolsa Negra" nos territorios ocupados "para beneficio do Reich".

O exterminio dos iugoslavos

LONDRES, 31 (U. P.) — Informações particulares, recebidas nesta capital, indicam que Himler ordenou o exterminio dos restos do exercito iugoslavo e de seus simpatisantes, mesmo que seja necessario empregar gases toxicos. Esta medida visa impedir que estale uma revolta geral nesta primavera, pois, isso complicaria a defesa do sul da Europa em caso de ataques aliados.

Aprovados 159 Candidatos ao Curso de Especialistas do Ministerio da Aeronautica

A Relação dos Aprovados — Serão Submetidos a Exame de Saude Na Base do Galeão

E' a seguinte a relação dos candidatos aprovados no concurso de admissão a essa Escola para o curso de especialistas a ser iniciado a 4 do mês corrente:

DISTRITO FEDERAL: Acacio Marques da Cunha — Adelaido Rodrigues Quintais — Acelio Soares Pereira — Afonso Lopes Fernandes — Afonso Soares — Alair Freitas Silva — Almir Ataide da Mota — Altamirando Silveira de Alcantara — Altamiro Leão de Jesus — Amauri Gonçalves Botelho — Antonio Machado — Antonio Peixoto — Antonio de Sá Bezerra Filho — Arnaldo Emilio da Paz — Arnaldo da Costa Dantas — Ari Bernardino Valente — Airton Pinto Fanais — Candido Teixeira — Carlos Cruz — Celio da Rocha Pita — Claudionor Lopes Rodrigues — Cleisteneis do Rego Barros — Clodoaldo de Almeida — Clovis Mendes Vieira — Crouscell Pereira de Almeida — Custodio Joaquim da Rocha — Dalvo Miranda da Rocha — Daniel Correia Luiz — Daniel Tavares — Dick Sovac — Edison Barreto Feitosa — Edison Ferraz da Silva — Edmundo de Oliveira e Silva — Eduardo Limp — Elsi Moreira — Erckowald de Barros Filho — Eudes Dias de Oliveira — Evanir Almeida de Souza Lima — Florencio Americo Carneiro — Floriano Escobar Filho — Francisco de Assis Vilas Boas Santos — Geraldo Nunes — Geraldo de Oliveira e Souza — Gerson Marques Godinho — Gilvandro Guedes Reposo — Guilherme José de Andrade — Harley Valadão Sofia — Helio Borges da Costa — Helio Moreira de Souza — Herodio Paladini — Hilderico dos Santos Almeida — Homero de Oliveira Campos — Horacio de Almeida — Hugo Pereira Lage — Indio Homero Bravo — Jaime da Rocha Pita — Jeferson de Barros — Jeronimo Francisco de Oliveira — Jessé Ferreira Falcão — Joaquim de Almeida e Silva — João Antonio Dias — João Batista de Oliveira e Souza — João Guilherme Mendes Radmaker — João Marques da Rosa — João Pedrosa Gondim — Jorge Ramos — José Alves Vieira — José Aristides de Morais Filho — José Benedito Azevedo — José Carlos Rangel Toledo — José Gabriel Pereira — José Maria Teixeira Vaz — José de Medeiros — José Odail Benicio Alves — José Pereira Mosca — José da Silva Barroso — José Vicente de Souza — Jucundino de Souza — Julio Edison Carvalho Filho — Neutel Correia Santos — Newton Dockhorn — Jurandir Matias Ribeiro — Lucas Mateus Monteiro de Castro — Luiz da Silva Gomes — Manuel Diogenes de Magalhães Filho — Mario Martins da Veiga — Mauricio de Azevedo Pinheiro — Mauricio Barbosa de Araujo — Mevis Fredman — Milton Ferreira da Luz — Milton Tato — Moacir Paixão Castro Viana — Morethson José Barbosa — Nagib Kalil Houaiss — Nelson Gaertner de Faria — Nelson Gonçalves do Prado — Nelson Lourenço Soares — Nilben Ferreira de Almeida — Nilton Ferreira de Mendonça — Nilton Ferreira Cortes — Olmar Marcadante Filho — Olir da Silveira Avila — Osvaldo Pereira — Otilio Nunes de Alvarenga — Oto Albino Kolhrausch — Oto Costa Soares — Paulo Bunenick — Paulo Marques Barbosa — Paulo Sucasas da Costa — Pedro Figueiredo Muniz — Pedro Vieira da Mota — Raimundo Ribeiro de Araujo — Renan Stocker Cavalcanti de Albuquerque — Richard Herman Tempel — Roberto Coelho da Silva — Roberto Moço — Romildo Menezes de Aragão — Rubens Francisco Ribeiro — Rubens Matos Caparica — Telerraco Manuel Antunes — Urilo Ribas Ribeiro — Vicente Pascoal Luisi — Valter Barros de Morais — Washington Machado Vieira — Wilson Roriz de Melo — Wilson Silva Cardoso — Wilson Venesis dos Santos — Wilton de Araujo Camara — Wilton Guedes Tavares — Wolgrand Marques de Souza e Wulmar Costa.

CHAMADO A' EXAME DE SAUDE

Os candidatos aprovados que se encontrem no Distrito Federal devem comparecer á sede da Escola de Especialistas, no Galeão, no dia 9 deste mês, ás 8 horas, para fins de inspeção de saude especial a que serão submetidos. Os candidatos dos Estados, que não se achem nesta capital nem em Niterói, devem se apresentar nas Bases.

Ministro Anibal Delmás

SUA CHEGADA, HOJE, A ESTA CAPITAL

Devido a um atraso no avião que o deveria conduzir a esta capital, sómente hoje chegará ao Rio, o dr. Anibal Delmás, ministro da Justiça, Instrução e Culto do Paraguai.

Sua excelencia será recebido no Aeroporto Santos Dumont, ás 17 horas pelo representante do presidente da Republica, ministros de Estado, prefeito do Distrito Federal, chefe de policia e outras autoridades civis e militares.

Uma Companhia de Guerra, com bandeira e banda de musica do Batalhão de Guardas, prestará as continencias do estilo.

O Ministerio da Guerra pôs á disposição do Itamarati, afim de servir ás ordens do ministro Delmás, o major de Artilharia Jorge Bayma de Guimarães.

O ministro Delmás viajará acompanhado de sua esposa, exma. sra. Sofia Rodriguez de Delmás, do dr. Anselmo Avelro, secretario particular, e professor Guide Holanda, professor brasileiro atualmente em comissão nas escolas paraguaias.

Após ás apresentações e trocados os cumprimentos com as autoridades presentes, a comitiva rumará para o Copacabana Palace, onde ficará hospedada.

Hoje mesmo o ministro Delmás visitará oficialmente o sr. Osvaldo Aranha, ministro das Relações Exteriores; o sr. Gustavo Capanema, ministro da Educação e Saude, e o sr. Alexandre Marcondes Filho, ministro da Justiça.

A noite o embaixador do Paraguai oferecerá ao ministro Delmás um jantar intimo.

Professor Cardoso Fontes

UMA HOMENAGEM DO INSTITUTO BRASILEIRO DE CULTURA

Reuniu-se ás 17 horas de terça-feira, o Instituto Brasileiro de Cultura, sob a presidencia do general Souza Doca, no salão nobre do Liceu Literario Português. Depois de lido o expediente, o general Souza Doca referiu-se á personalidade do professor Cardoso Fontes, socio do Instituto, exaltando a sua grande figura de sabio e de patriota. O Instituto aprovou um voto de pesar pelo falecimento do eminente brasileiro. Em seguida foram eleitos socios do Instituto: tenente-coronel Moacir Toscano, dr. Melo de Alcantara Avelar, dr. Israel de Araujo Matos, professor Luciano Lopes, dr. Otavio Malta, dr. Amarillo de Albuquerque, professora Magdala da Gama Oliveira, dr. Decio Ferraz Alvim, dr. Ernesto de Mendonça de Carvalho Borges, dr. Leoncio Ribas Marinho, dr. Antonio Augusto Soares Amora, dr. Mario Cardoso de Oliveira, dr. Tito Prates da Fonseca, dr. José de Toledo, coronel Valerio Braga, dr. Osvaldo Americo Cannigia, dr. Jaime Ferraz Alvim, dr. José de Oliveira Azevedo Filho.

Socio correspondente: Abilio de Carvalho e Carlos Devinelli.

Pagamentos No Tesouro

Serão pagas hoje, na pagadoria do Tesouro Nacional, as seguintes folhas:

Aposentados e Abono Provisorio da Justiça (A a Z), Serventuarios da Justiça, Tabeliães, Escrivães etc., aposentados, livros 1.005 a 1.008, 1.034 e 1.046.

Pagamentos dos Funcionarios e Extranumerarios do Ministerio da Educação

QUEM NÃO COMPARECER NO DIA 2, SO' RECEBERA' NO DIA 15 DO CORRENTE

Serão pagos, amanhã, dia 2, os funcionarios, os contratados cujos contratos estão em vigor no corrente ano e os mensalistas dos seguintes repartições do Ministerio da Educação e Saude, compreendidas no terceiro dia da escala de pagamento: Biblioteca do Departamento de Administração — Colegio Pedro II, Externato — Colegio Pedro II, Internato — Departamento de Administração (Diretoria Geral) — Departamento Nacional de Saude (Serviço de Administração) — Divisão do Material — Divisão de Obras — Divisão de Orçamento — Divisão de Organização Sanitaria — Divisão do Pessoal — Escola Nacional de Musica — Instituto Nacional de Cinema Educativo — Manicomio Judiciario — Serviço de Estatistica da Educação e Saude — Serviço Federal de Bioestatistica — Serviço Nacional de Cancer — Serviço Nacional de Febre Amarela — Serviço Nacional de Fiscalização da Medicina — Serviço Nacional da Lepra — Serviço Nacional de Malaria — Serviço Nacional de Peste — Serviço Nacional de Tuberculose — Serviço de Radiodifusão Educativa — Serviço de Saude dos Portos e Tesouraria.

O pagamento do salario dos diaristas e tarefeiros, referentes a fevereiro, será anunciado oportunamente. Os pagamentos serão efetuados nos mesmos locais do mês anterior. Quem não estiver presente no ato do pagamento só poderá recebê-lo a partir do dia 15 do corrente mês, devendo procurar seu cheque na Contadoria Seccional, á avenida Almirante Barroso n. 72, segundo pavimento. Aquele que retirar o cheque estará sujeito a requerer o pagamento, devendo esperar pela decisão do requerimento.

Confie a venda de seus imoveis ou colocação de seus capitais ou economias, a um dos corretores do Pregão Imobiliario.

NA INAUGURAÇÃO DO NOVO ANO JURIDICO

«Prestigiemos a Justiça»!

A NOTAVEL DISSERTAÇÃO DO PROFESSOR HAROLDO VALADÃO, NA ORDEM DOS ADVOGADOS DO BRASIL

A Elaboração das Leis e Suas Normas — *A Missão do Poder Judiciario, Defensor do Direito, da Lei e dos Direitos Individuais* — *Deveres do Advogado e do Juiz* — A Justiça Não Pode Subordinar-se Aos Orgãos Administrativos

Na sessão de inauguração do novo ano juridico da Ordem dos Advogados do Brasil, Seção do Distrito Federal, realizada no 4º andar do Palacio da Justiça, após a conferencia do juiz Serpa Lopes, que falou sobre "A equidade do Direito", o prof. Haroldo Valadão, catedratico da Faculdade de Direito da Universidade do Brasil, dissertou sobre o tema "O prestigio do Direito e da Justiça".

O trabalho do prof. Haroldo Valadão e uma peça notabilissima, que sentimos não publicar na integra por angustia de espaço.

A ELABORAÇÃO DAS LEIS

A certa altura, recorda o orador as suas proprias palavras em 1940:

"O direito não se constitue apenas por milhares de palavras impressas num jornal oficial, a vigorar no dia de sua publicação; uma corrente profunda do espirito de cada povo, que alterada, bruscamente, no seu curso, reflue, e as idas e vindas das leis demonstram apenas o conhecimento superficial daquela força latente".

"Dai a complexidade, o necessario vagar da produção legislativa, que não pode ser feita com violencia, ás ocultas, sem justificativas, ás pressas, com audiencia apenas de técnicos ou de amigos sem consulta demorada á opinião publica. A boa lei deve ser como a posse justa: "nec vi, nec clam, nec precario".

"Já o dissemos tambem em 1940:

"Na elaboração das leis tereis em vista que a opinião dos técnicos, dos funcionarios, dos interessados, não pode ser a ultima palavra. Ha que ser ouvido sempre o jurista, em especial o advogado, pois trazem estes o ponto de vista humano, o sentir geral, que auscultaram na aplicação da norma, no convivio com os clientes, com o grande publico. E' outro lado da vida, fundamental, pouco considerado por aqueles que apenas representam a classe ou o Estado".

"Mas não basta que a lei seja justa para que o direito impere e a personalidade humana fique amparada.

O PODER JUDICIARIO

"Fundamental e basico é a existencia de um poder que proclame e defenda e proteja o direito, a lei os direitos individuais, contra as violações, os abusos, os excessos, da injustiça, do arbitrio, da força.

"Esta missão elevadissima cabe ao poder judiciario que em sendo digno e altivo e respeitado garante mais do que a propria constituição e a lei pois vai alem declarando e impondo aqueles principios eternos de justiça, que Deus escreveu no coração dos homens, e que nunca precisaram estar codificados ou escritos para que pudessem ser invocados e aplicados nas verdadeiras casas de justiça.

Haroldo Valadão

DEVERES DO ADVOGADO E DO JUIZ

"Rui Barbosa afirmara que "todo poder que se oculta perverte-se" e tambem é verdadeiro que todo poder que se subordina, que não reage, que não defende suas prerrogativas, desaparece.

O advogado que não tem coragem de lutar e que aconselha a fuga dos tribunais, o juiz displicente e acomodaticio, que não sente as injustiças, que não vibra ás investidas contra suas atribuições e prerrogativas, que não tem coragem de fazer valer o prestigio de suas funções, tal advogado e tal juiz estão concorrendo para o desprestigio do direito e da justiça, estão inconcientemente insuflando o quinta-colunismo juridico. A' primeira violencia e ao primeiro desprestigio seguem-se outros e mais outros e o povo e as elites perdem confiança em seus tribunais, desanimam da solução juridica das questões, e correm para os outros poderes, ao legislativo e ao executivo.

E a advocacia de nobre, altaneira, publica, independente, isto é, de advocacia judicial, perante os tribunais, escorrega para a atividade mesquinha, humilhante, oculta, subalterna, da advocacia legislativa e administrativa, de pleitear em antecamaras o favor de leis, decretos, circulares e avisos.

A JUSTIÇA E OS ORGAOS ADMINISTRATIVOS

Quando se afirma que os tecnicos, os interessados, em conselhos, comissões, juntas, departamentos, conhecem melhor do que os juizes diversas especialidades, e podem resolvê-las, com perfeição, como orgãos administrativos, estamos em face de uma asseveração que não sofre contradita.

Mas quando se diz que suas decisões e resoluções são irrecorriveis, que eles proprios são senhores absolutos de sua competencia, que podem interpretar e aplicar, ao seu arbitrio, não só a lei e o regulamento que os instituiram, como todo e qualquer outro texto envolvido na questão que examinam, que não precisam observar na prova, no julgamento, na decisão, os principios universais de justiça, de audiencia e igualdade da parte, da prova racionalmente conduzida, da admissão de recurso, etc., aí, quando se pretende isto, já nos encontramos em face do absolutismo administrativo.

Porque o poder judiciario sempre e toda vez que examina os atos administrativos não entra no seu merito, na sua conveniencia, na sua utilidade, no seu aspecto economico, mas apenas verifica, para defesa da ordem juridica, se foram ofendidos aqueles preceitos gerais de direito, aquelas normas constitucionais e legais, que constituem o patrimonio juridico de um povo e a gloria de uma civilisação.

Por que receiam os tecnicos e os especialistas e os interessados esse controle severo da justiça? Por que fogem apavorados da possibilidade de um reexame, do ponto de vista apenas juridico, de suas resoluções? Por que desejam para si a infalibilidade que cessa aliás, sempre, apesar de disposição contraria, em face das autoridades executivas superiores? Por que essa sede de arbitrio?

Jamais qualquer juiz ou tribunal pretendeu essa faculdade despotica e absoluta, de não dar recurso de suas decisões. Nenhum magistrado sente-se deshonrado ou humilhado porque sua decisão foi reformada por um tribunal superior.

Doutra parte é minar os alicerces do poder judiciario, reservar, a interpretação das leis, ás autoridades administrativas, ou intervirem estas na exegese de um texto debatido nos tribunais.

PRESTIGIEMOS A JUSTIÇA

Assim terminou o professor Valadão, sob aplausos ruidosos, a sua brilhante conferencia:

"Prestigiemos a justiça, unindo-nos juristas teoricos ou praticos, advogados ou juizes, em torno de nossos tribunais, homenageando-os e respeitando-os, dando-lhes a solidariedade unanime que lhes devemos nas horas decisivas para a sua existencia.

E olhemos para os que distribuem justiça com aquela reverencia que se deve ao espirito, certos de que os magistrados, ao proferir suas decisões, têm a conciencia nitida de que, como disse José Antonio Nogueira, a sua "função é uma essencia de ordem espiritual".

E assim, todos, juizes e advogados, nos alçaremos ás regiões ideais, lutaremos pelo direito, trabalharemos pelo direito, trabalharemos para nos aproximar da justiça perfeita que é a justiça divina, e teremos fitar constantes os disticos dos vitrais de nosso palacio: "Veritas de Terra, Justitia de Coelo. Justitia perpetua est et immortalis".

Apresentados ao Ministro da Educação, os Alunos da Escola de Educação Fisica

Foram apresentados, ontem, ao ministro Gustavo Capanema, pelo diretor da Escola Nacional de Educação Fisica e Desportos, major Inacio Rolim, os novos alunos desse estabelecimento da Universidade do Brasil, que vieram ao Rio especializar-se em educação fisica, indicados pelos governos dos Estados aos quais a União concedeu bolsas de estudos no corrente ano.

Ontem, no Rio Negro

DESPACHARAM COM O PRESIDENTE DA REPUBLICA O MINISTRO DA FAZENDA, O PRESIDENTE DO BANCO DO BRASIL E O PREFEITO DO DISTRITO FEDERAL

O presidente da Republica recebeu ontem, para despacho, no Palacio Rio Negro, em Petropolis, os srs. Artur de Souza Costa, ministro da Fazenda, João Marques dos Reis, presidente do Banco do Brasil e Henrique Dodsworth, prefeito do Distrito Federal.

LIVRARIA ALVES
Livros colegiais e Academicos
1011

Diario Carioca

EXPEDIENTE:

Diretoria :

Horacio de Carvalho Junior
Diretor-Presidente

Diretor-Secretario
Danton Jobim

Diretor-Gerente
Henrique de Moura Liberal

Telefones:
Direção: 22-3023 — Chefe da Redação e Secretaria: 42-5571 — Redação: 22-1550 — Administração e Gerencia: 22-3035 — Publicidade: 22-3018 — Oficinas: 22-0824 - Gravuras: 22-1785

NOTA — Os comentarios editoriais deste jornal sobre assuntos internacionais são de responsabilidade de seu diretor dr. Horacio de Carvalho Junior

ASSINATURAS:

Para o Brasil:
Ano .. .. Cr$ 90,00
Semestre .. .. Cr$ 50,00

Para o Exterior:
Ano .. .. Cr$ 200,00
Semestre .. .. .. Cr$ 130,00

VENDAS AVULSAS:
EM TODO O BRASIL
CR$ 0,40

São cobradores autorizados os srs. J. T. de Carvalho e Antonio Ferreira da Rocha.

Percorre o interior do país a serviço desta folha, o sr. Romualdo Perrota, nosso inspetor.

REPRESENTANTES:
Minas Gerais — Belo Horizonte: Osvaldo N. Massote

Sucursal em São Paulo: Mario Cordeiro — Rua Xavier de Toledo, 84-1º andar, sala 3 — Tel. 4-0896

Pernambuco — Recife: Rui Duarte

Alagoas — Maceió: Paulo Travassos Sarinho

Baia — Salvador: Virgilio D Borba Junior

Publicidade: 22 - 3018

— PRAÇA — TIRADENTES, 77

A Embaixada Argentina Agradece Uma Oferta do Departamento de Educação Fisica

A Embaixada argentina dirigiu-se ao Ministerio das Relações Exteriores do Brasil rogando-lhe agradecer ao ministro Gustavo Capanema, e, por seu intermedio, ao Departamento de Educação Fisica deste país, a doação de um valioso arteriotensiometro que alia a sua importancia, a circunstancia de ser um aparelho idealizado por um professor brasileiro.

O referido aparelho foi enviado ao Ministerio da Justiça e Instrução Publica da Republica Argentina que por sua vez o destinou ao Instituto Nacional de Educação Fisica "General Belgrano", para ser utilizado em trabalhos de laboratorio e estudos especializados.

Farmacias de Plantão No Dia 1.º de Abril de 1943

Largo da Carioca, 10|12 — Visconde do Rio Branco, 31 — Avenida Marechal Floriano, 115 — Maris e Barros, 455 — Catumbi, 121 — Avenida Salvador de Sá, 179 — Campos da Paz, 206 — Haddock Lobo, 153 — Avenida Paulo de Frontin, 518-G — Catete, 352 — Laranjeiras, 384 — Catete, 37 — Lapa, 36 — Ipiranga, 65 — Avenida Princesa Isabel, 46 — Siqueira Campos, 83 — Avenida Copacabana, 921 e 592 — Visconde de Pirajá, 146 e 538 — Avenida Ataulfo de Paiva, 298-A — Jardim Botanico, 588-A — Praia de Botafogo, 490 — Voluntarios da Patria, 351 e 152 — Humaitá, 63-A — Arnaldo Quintela, 40 — São Cristovão, 829 — Bela ,305 — Bonfim, 351 — São Januario, ,88 — São Luiz Gonzaga, 66 — Conde de Confim, 436 e 332 — São Francisco Xavier, 268 — Avenida 28 de Setembro, 285 — Praça Barão de Drumond, 29 — Barão de Mesquita, 456-A, 700, 1026 e 875 — São Francisco Xavier, 420 — Avenida Automovel Clube, 4025 — João Vicente, 55 — Estrada Monsenhor Felix, 504 — Divisoria, 92 — Clarimundo de Melo, 789 A — Nerval de Gouveia, 443 — Coronel Rangel, 450-A — Americo da Rocha, 418 — Padre Nobrega, 400 — Maria Passos, 114 — Avenida Suburbana, 10442 — Estrada Vicente de Carvalho, 29 — Estrada Barro Vermelho, 527 — Paraobi, 14 — Sirici, 62-B — Elias da Silva, 417 — João Vicente, 667 — Estrada do Otaviano, 286 — Arquias Cordeiro, 310 — Dias da Cruz, 476 — Aquidaban, 150 — Assis Carneiro, 65-A — Alvaro de Miranda, 38 — Bernardino de Campos, 128 — José dos Reis, 456 — Avenida João Ribeiro, 196 — Arquias Cordeiro, 628-A — Cachambi, 357 — Engenho de Dentro, 364-A — Barão do Bom Retiro, 156-A — Avenida João Ribeiro, 263 — Ana Neri, 1008 — Praça das Nações, 74 — Avenida dos Democraticos, 521-A — Costa Mendes, 20 — Vinte e Três de Agosto, 36 — Uranos, 1329 — Angelica Mota, 23 — Nicaragua, 100 — Avenida Antenor Navarro, 45 — Bulhões Marcial, 49 — Avenida Geremario Dantas, 1469 — Candido Benicio, 4152 — Estrada da Taquara, 372-B — Estrada do Rio do Pau, 30 — Estrada de Santa Cruz, 206 — Albino de Paiva, 195 — Barcelos Domingos, 29 — Felipe Cardoso, 27 e Lopes de Moura, 66.

No austero recinto do Pregão Imobiliario só se apregoam ofertas e procuras de imóveis e de dinheiro sob hipoteca sem majoração de preços ou taxas.

O ANIVERSARIO DA RAF

William Sinclair

(Copyright B. N. S., exclusivo do DIARIO CARIOCA)

LONDRES — Poucas vezes na historia de um país haverá uma data que mereça tão excepcional atenção como essa que relembra a fundação da Real Força Aerea na Inglaterra. Nos dias de hoje, nenhuma data poderia ser mais grata ao coração dos povos britanicos e de todos os povos cujo destino se decidiu no momento em que, graças ao heroismo de uma pequena mas invencivel força aerea, a Inglaterra conseguiu sobreviver á catastrofe da França e transformar-se numa das mais formidaveis fortalezas de todos os tempos, contra a qual todas as investidas da invasão projetada por Hitler quebraram-se umas após outras, levando ao espirito arrogante dos nazistas a primeira sensação de uma verdadeira e irremediavel derrota. Na "batalha da Inglaterra", assim justamente chamada, a coroa de vitorias de Hitler recebeu o seu primeiro espinho.

Algum dia ha de se fazer uma justiça mais lucida sobre o significado dessa luta contra a invasão, sustentada pelos ingleses na mais atroz desigualdade de condições contra a onipotente força aerea de Hitler, que na sua furia barbara de abrir o caminho não escolhia meios de atacar nem alvos para ferir. Hitler acabava de esmagar a ultima esperança da libertada dentro da Europa — a França — e o seu odio contra a "intratavel" Inglaterra trazia o fogo arrogante de um conquistador, cuja força parecia irresistivel na sucessão ininterrupta de suas vitorias e agora esbarrava contra a heroica teimosia da nação que ele merecidamente considerava o inimigo numero um de suas ambições na Europa. Esse foi o triunfo da Inglaterra, isto é, da sua Real Força Aerea, que, materialmente inferior, poude manter á distancia da ilha as hordas do inimigo. Esse feito representa uma das maiores vitorias da tenacidade moral contra a força bruta de que ha memoria na historia do mundo.

A atenção do mundo neste momento se acha por demais empolgada pela magnitude das vitorias russas para que os acontecimentos do inicio da guerra conservem a nitidez objetiva que um dia terão. Mas foi o proprio Stalin, quem, no auge da luta que terminou com a vitoria de Stalingrado, lembrou o exemplo da resistencia inglesa na "batalha da Inglaterra, onde tão poucos aviões realizaram uma obra de muitos mil e levaram a superioridade do inimigo á derrota. A verdade é que a resistencia inglesa conduzida pela RAF, foi, naquele momento, tão decisiva, para o desfecho da guerra quanto a vitoria russa que esmagou o exercito de Hitler em Stalingrado, sendo que na resistencia inglesa o desequilibrio das forças é uma circunstancia que não deve ser esquecida. Quando acabar a guerra, a Inglaterra e a Russia bem poderão apresentar com o quadro de suas cidades arruinadas, os mesmos trofeus de sacrificio.

A RAF salvou a Inglaterra da invasão e de um armisticio que teria selado o destino do mundo por um tempo imprevisivel. Numa Europa destroçada pelos exercitos de Hitler, com uma França derrotada e humilhada, com uma avalanche de barbaros dominando tudo, a RAF permitiu que o animo de resistencia ativa não fosse totalmente extinto da face do velho mundo e refugiado na fortaleza da ilha fosse pouco a pouco se propagando ao novo mundo — conforme as palavras profeticas e imortais de Churchill. De fato, o novo mundo levantou-se para ajudar o velho na sua libertação.

Para se ter uma idéia mais positiva do que foi essa ação da RAF na derrota inicial de Hitler, basta recordar as condições, em que a politica do desarmamento deixara a Inglaterra. Em novembro de 1918, a RAF contava 22.647 aparelhos. No intervalo entre as duas guerras a cifra teve que ser reduzida ao minimo para atender ás boas intenções da politica do desarmamento que a Alemanha iria trair de maneira tão brutal.

Em 1920 existiam 21 esquadrões da RAF e o pessoal não ia alem de 2.800 oficiais e pilotos.

A atitude da Alemanha abandonando a conferencia do desarmamento em outubro de 1933 abriu pela primeira vez os olhos da Ingalterra para o problema de sua segurança, em face de uma potencia cujos designios, dentro de tão pouco tempo, voltavam a ser suspeitos. Em 1934, a Inglaterra deu inicio a um programa de aumento dos efetivos da RAF e do seu aparelhamento, organizando 75 esquadrões para a sua defesa metropolitana. Em 1935, projetava-se um programa de 1.500 aparelhos para a primavera de 1937.

Esses algarismos, e os que se seguiram imediatamente até 1939, sem duvida estavam muito longo de poder competir com os que a Alemanha por esse tempo ia desenvolvendo secretamente. Todavia, a qualidade da tecnica inglesa de construção foi o que trouxe alguma compensação para tão chocante desegualdade no momento em que esses "poucos" foram chamados a desempenhar o papel que o destino lhes preparara. Em 1936, apareceram o primeiro "Spitfire" e o primeiro "Hurricane". Os famosos motores "Rolls Royce", deram aos poucos aviões da RAF a força de vencer a "blitzkrieg" de Hitler.

Hoje, os papeis se inverteram. A tecnica dos ingleses inventou um enxame de tipos de avião de combate com os quais, segundo a confissão recente do proprio Hitler, transformou o territorio da Alemanha, numa frente de guerra. Os "Defiant", "Whirlwind", "Beaufighte", "Typhoon", "Beaufort", "Mosquito", "Halifax", "Manchester", "Stirling", "Lancaster", "Spitfire", e "Hurricane", mostram o que é o poder da RAF de hoje, e ninguem o sabe melhor do que os habitantes das cidades alemãs neste momento.

Entre os Soldados da Borracha Agia Uma Quinta Coluna Articulada!

DIZIAM AOS TRABALHADORES QUE ELES PARTIRIAM PARA A "AFRICA DO NORTE" QUANDO CHEGASSEM A' AMAZONIA

Um dos Traidores Viajava Com Passaporte Suiço — Um Dono de Confeitaria Seria o Chefe da Perigosa Organização, Que, Parece, Tem Ramificações Em Todo País

BELEM, 31 (A. N.) — Foi descoberta, junto aos trabalhadores em marcha para a Amazonia, atividade quinta-colunista, perfeitamente articulada, espalhando boatos e provocando o descontentamento entre os futuros seringueiros. As policias dos Estados do Ceará e Rio G. do Norte desenvolveram uma eficiente ação e conseguiram prender Emilio Haig, com passaporte suiço, sendo surpreendido no alojamento examinando relações dos trabalhadores do acampamento de Prado Velho, em Fortaleza. Trata-se de dono de uma confeitaria do centro da cidade, que tem filial na Baía, suspeitando-se que haja ramificações. Emilio fez declarações á policia cearense. As primeiras suspeitas surgiram quando os trabalhadores interrogaram seus chefes sobre os rumores de que eles partiriam para a Africa, quando chegassem á Amazonia. Outros boatos iguais disseminaram em Belem, dizendo que os trabalhadores seriam vendidos aos seringalistas. Contrarios ao espirito humanitario e a assistencia permanente que recebem do S. E. M. T. A. nada faltando durante a viagem, esses agitadores procuravam tirar partido da longa viagem lançando descontentamento entre os trabalhadores não obtendo resultados em virtude de os fatos desmentirem tudo.

O Aniversario do Chefe de Policia e as Homenagens Que Lhe Foram Prestadas

PRESENTE GRANDE NUMERO DE PESSOAS — RECEBEU UMA ESPADA SIMBOLICA, COM SIGNIFICATIVA DEDICATORIA

Ontem, á noite, na residencia do coronel Alcides Etchegoyen, realizou-se a manifestação promovida pela Sociedade Amigos da America, Liga da Defesa Nacional, Conselho Anti-Eixista de Vigilancia e Trabalho dos Funcionarios do Banco do Brasil e União Nacional dos Estudantes, que aproveitaram a sua data aniversaria para essa homenagem.

Cerca das 20 horas elevado numero de funcionarios da policia, altas autoridades, representantes de associações de classe, compareceram á residencia do homenageado, onde lhe foi entregue uma espada simbolica, finamente dourada e lavrada, acompanhada de um cartão de prata, com significativa dedicatoria.

Falaram o general Manuel Rabelo, presidente da Sociedade dos Amigos da America, o sr. Caio Pedro Moacir, do Conselho Anti-Eixista de Vigilancia e Trabalho dos Funcionarios do Banco do Brasil, Humberto de Andrade, da Liga da Defesa Nacional, Helio de Almeida, presidente da União Nacional de Estudantes, Alencar Piedade, pelo Instituto da Ordem dos Advogados e pelos advogados do Rio de Janeiro, o jornalista Napoleão Lopes e o portuario José Claudio do Nascimento.

O chefe de Policia usou tambem da palavra, agradecendo as manifestações que lhe foram prestadas.

O discurso do sr. chefe de Policia, feito de improviso, foi entrecortado de aplausos.

Assim terminou o homenageado sua oração:

"Eis o que lhes posso dizer. Agradeço, em parte, o fato de me terem complicado a vida, porque me deram a oportunidade de ficarem presos ao chefe de policia, se é que já não estavam em demasia. Essa a verdadeira situação. Em agradecimento nada mais me cabe que repetir o que já disse: recebo esta homenagem que não deverá ser destinado a mim, porque não quero ser indelicado, mas a transmitirei áqueles que a merecem e que a mereceram já muitas vezes.

Apenas posso acrescentar com simplicidade ainda, que se falava numa conspiração terrivel, perigosa, de arrepiar os cabelos, se assim se pode dizer. No entanto quando terminou, um cônsul embarcou e verificou-se que um capitão licenciado do Exercito era o chefe da conspiração. Foi tudo muito simples. Os senhores mesmo resolveriam o problema sem que eu tivesse necessidade de entrar em ação.

Se Deus nos auxiliar e assim continuarem as coisas, essa quinta-coluna não apresentará maiores dificuldades e talvez nem mesmo os senhores precisem entrar em ação. Se for necessario, não terei duvidas em procurá-los onde quer que estejam e tambem não tenho duvida de que atendam o meu apelo.

Era só o que eu tinha a dizer ao meu general e a todos os senhores pedindo-lhes desculpas se lhes compliquei um pouquinho a vida".

Guerra Aos Boateiros Na Baía

PROFERIU PALAVRAS INJURIOSAS AO BRASIL E FOI PRESO

SALVADOR, 31 (A.N.) — A policia iniciou energica repressão aos boateiros, efetuando de ontem para hoje a prisão de vinte individuos na sua maioria integralistas. Esses indesejaveis espalhavam a falsa noticia de um grande desastre na base aerea de Salvador, em Santo Amaro, alarmando e confrangendo assim a familia baiana.

AUDACIOSO!

MANAUS, 31 (A.N.) — Foi recolhido á Casa de Detenção o sudito italiano Giovani Rosetti, propreitario de uma embarcação, que declarou preferir incendiar a mesma a colocá-la a serviço da Mobilização Economica, e proferiu palavras depreciativas do Brasil e autoridades do nosso país.

O Acordo Caféeiro Entre o Brasil e os Estados Unidos

PROVA DE COOPERAÇÃO ENTRE AS DUAS MAIORES NAÇÕES DO CONTINENTE

São PAULO, 31 (Brasilia Press) — Comentando o acordo cafeeiro recentemente concluido entre o Brasil e os Estados Unidos o "Estado de S. Paulo" diz que o mesmo não é mera operação comercial, mas um dos mais elevados gestos de cooperação e visão economica dos ultimos tempos.

Referindo-se aos elementos que teimam em diminuir o valor da compra de treze milhões de sacas, o jornal prossegue: "E' preciso desfazer as insinuações que podem ter um fundo comercial como podem partir de fontes obscuras. Não havia obrigação por parte dos Estados Unidos em adquirir a safra do modo como o fez. Devemos interpretá-lo como espirito de cooperação e boa vontade de parte dos nossos aliados".

O jornal conclue dizendo que o gesto dos Estados Unidos constitue uma prova da cooperação entre as duas maiores nações do continente.

Todas as Ilhas da Guanabara Ficarão ás Escuras

Alterado o Horario das Barcas

Entre as 21 e 22 horas de hoje, a Diretoria Regional de Defesa Passiva Anti-Aerea do Distrito Federal, em combinação com a Diretoria Regional do Estado do Rio, realizará, na baía de Guanabara, um exercicio de alerta noturno anti-aereo atingindo tambem todas as ilhas existentes na baía.

De acordo com os entendimentos com o Ministerio da Marinha, o alerta atingirá, tambem, as embarcações que estiverem dentro da baía, as quais deverão adotar as providencias recomendaveis para essas emergencias.

A direção do exercicio estará instalada á rua Formoso do Zumbi n. 30, na ilha do Governador. Os sinais convencionais de alerta e ceu limpo serão dados por sereias, alto-falantes, sinos de igrejas e apitos de fabricas.

ALTERADO O HORARIO DAS BARCAS

As barcas da Cantareira não trafegarão durante os exercicios, sendo por isso alterado o horario das conduções maritimas entre o Rio, Niteroi e as ilhas, que será o seguinte:

Do Rio para Niteroi e vice-versa, o trafego terminará ás 20.30 horas, só recomeçando ás 22 horas.

Entre o Rio e a Ilha do Governador — A barca que sairia do Rio ás 20 horas deixará o cais ás 19.20 horas, e a que deixaria a Ribeira ás 21.10 horas, terá a saída retardada para as 22.40 horas.

Entre o Rio e Paquetá — A barca que partiria da ilha ás 20 horas, só sairá ás 22 horas, e a que deixaria o Rio com aquele destino ás 21.30, partirá somente ás 23.30 horas.

A Guerra é um Empreendimento Coletivo, Que Exige o Sacrifio de Todos

Diz o General Gaspar Dutra, Em Seu Magistral Discurso da Associação Comercial — A Mobilização Espiritual — Outros Detalhes da Recepção ao Ministro da Guerra

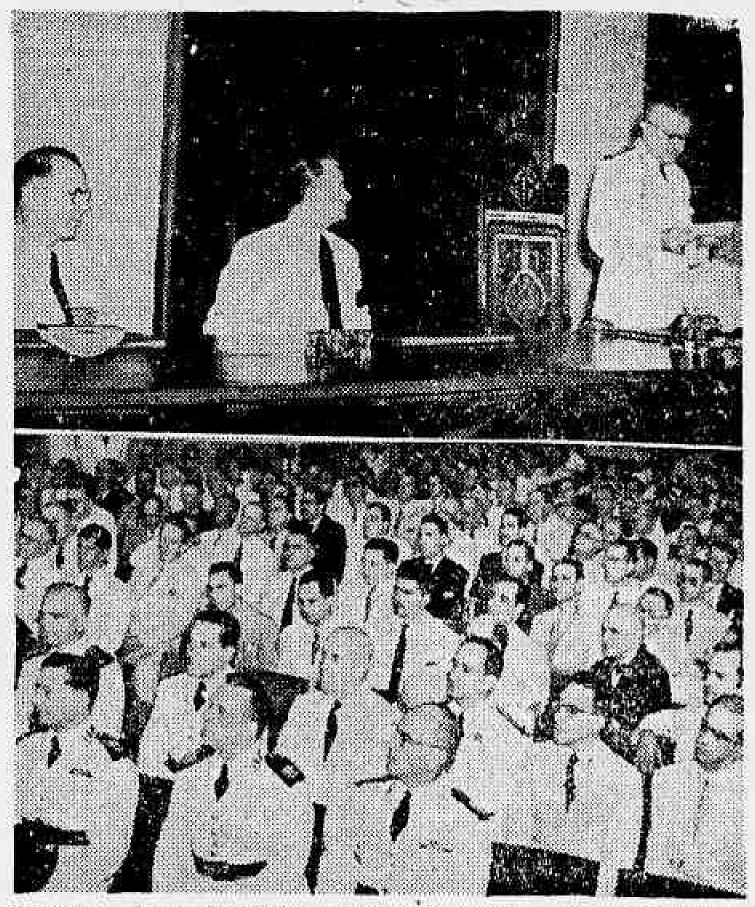

Aspectos das solenidades realizadas, ontem, na Associação Comercial. Em cima, o ministro da Guerra, general Gaspar Dutra quando pronunciava seu discurso; e, em baixo, um flagrante da numerosa assistencia

A Associação Comercial do Rio de Janeiro reuniu, ontem, os seus membros para uma homenagem ao general Eurico Gaspar Dutra, ministro da Guerra.

Teve lugar a sessão no salão nobre daquela importante instituição, tendo a ela comparecido, alem do homenageado, o embaixador Jefferson Caffery, autoridades civis e militares e figuras destacadas das classes conservadoras do país.

Iniciada a sessão, o sr. João Daudt de Oliveira, presidente da Associação Comercial em breves palavras de abertura, convidou o general Eurico Dutra a presidir a cerimonia. Esse gesto foi acolhido com uma calorosa salva de palmas.

O DISCURSO DO SR. JOÃO DAUDT DE OLIVEIRA

Prosseguindo com a palavra, o sr. João Daudt de Oliveira fez um interessante discurso, no qual, após salientar a solidariedade e a simpatia das classes conservadoras pelas classes armadas, traçou um eloquente elogio ao homenageado, dizendo, entre outras coisas, o seguinte:

"Como presidente desta Associação, homem do comercio, brasileiro amante do seu país, eu não poderia usar outra linguagem senão a da sinceridade, dirigindo-me a um homem da vossa estatura moral, que hoje incarna o Exercito do Brasil.

Pretendi apenas significar-vos que compreendemos o alcance da nossa missão, e não queremos ficar aquem do que se espera de nós.

Não mediremos esforços para que o trabalho dos homens da retaguarda aqui seja tambem um penhor de confiança e de tranquilidade para os que na linha de frente arriscam a vida e verterão seu sangue generoso em defesa da nossa liberdade".

As palavras do orador foram coroadas por uma vibrante salva de palmas.

FALA O MINISTRO DA GUERRA

O general Eurico Dutra levanta-se, para agradecer e o seu gesto é recebido tambem pelos aplausos calorosos dos presentes.

Pronunciou, então, o titular da Guerra, o seguinte discurso:

"Meus senhores:

Ao atravessar os umbrais desta casa de trabalho e de evocação civica, sinto robustecidas em mim a inabalavel confiança e a fé indestrutivel nos destinos de nossa Patria.

Agremiação de origem e destino pacificos, essa Associação, de historia tão cheia de beleza civica e moral, e onde se congregam os homens mais eminentes do comercio, das industrias e da lavoura, os representantes portanto das classes fundamentais geradoras do trabalho e do capital com que se fundam, em todos os tempos, a grandeza e a força das sociedades modernas, — é bem ela a expressão e a sintese da energia vital do organismo nacional e com cuja atividade ele tanto se enobrece e se fortifica.

Sois, portanto, os legitimos representantes das riquezas potenciais do nosso país de hoje e do futuro, dessas magnificas riquezas que constituem todo o nosso orgulho e pelo engrandecimento e manutenção das quais vivemos com toda intensidade e a todo instante sabemos tambem, se for mister morrer varonilmente na heroica luta pela vida, pela valorosa vida do Brasil.

E' do nosso labor, vós que sois a parte economicamente ativa da nossa população, do vosso honesto e incansavel labor, que promanam todos os recursos indispensaveis á vida do país, cuja reunião neste instante é de capital importancia para a existencia nacional, agora mais do que nunca ameaçada na sua integridade nos seus alicerces — e ferida tambem na sua honra e dignidade.

A mobilização das Industrias, do Comercio e da Lavoura é, pois, nesta hora, uma necessidade iniludivel e inevitavel.

Para o prosseguimento eficiente desta guerra, cujo desfecho não parece proximo e cuja intensificação se acentua cada vez mais, como aludiu ha pouco vosso orador, seremos talvez chamados a cooperar de maneira mais direta e eficiente, lançando nessa luta de vida e de morte o peso total dos nossos recursos materiais e morais para a obtenção definitiva da vitoria, onde quer que ela deva ser alcançada.

A guerra é um empreendimento coletivo, que exige o sacrificio de todos, homens e mulheres, crianças e adultos, validos e valetudinarios. Todos, sem exceção, em todas as idades — com suas possibilidades materiais, fisicas, morais ou intelectuais — podem e devem concorrer para a vitoria. Nesta hora gravissima da vida nacional o Brasil exige dos seus filhos coragem e fidelidade. Coragem para executar com honradez e perfeição os encargos cotidianos; e fidelidade aos compromissos assumidos dentro das normas habituais da solidariedade humana e da colaboração geral.

Se é necessaria essa mobilização, mister se torna igualmente a mobilização espiritual de todos nós, para que em todas as camadas sociais e em todos os recantos da Patria haja um só pensamento e uma vontade orientando todas as nossas ações.

Cada qual em seu posto tem, pois, uma obrigação a cumprir e um esforço a realizar em prol da Patria dentro da organização nacional. A guerra é um sismo violento ou qualquer fenomeno cosmico de destruição, que cumpre suportar com calma e resignação heroica. E' a luta entre duas organizações. Sai vencedora e triunfante a que tenha sido psicologica e moralmente mais bem preparada para poder suportá-la.

Dentro dessa complexa organização, as Industrias, o Comercio e a Lavoura constituem a triade em que se apoia, precisamente, o poder militar dos Estados contemporaneos.

A defesa das fronteiras terrestres e maritimas, bem como do espaço aereo correspondente depende primordialmente do poder industrial de cada país e da sua capacidade de fabricação. Estamos, por conseguinte, na vossa dependencia e somos a consequencia do vosso proprio valor.

A força do Brasil — o poder da nossa nacionalidade — é o consectario da conjugação dos nossos esforços e da sua perfeita convergencia. Somos — as forças armadas e o que chamais de sua retaguarda ativa, isto é, as classes conservadoras — os elementos especializados, cada qual na sua função, de um todo complexo, cuja substancia é a conciencia nacional e o principio espiritual que essa conciencia encarna em qualquer periodo da vida historica dos povos.

Ora, a conciencia nacional formada da vontade de todos os bons brasileiros, encerra o principio da nossa digna sobrevivencia. A harmonia das nossas vontades, obtida á custa das mais solidas virtudes morais e religiosas e cimentada com a justiça das nossas leis e costumes, criou nosso povo essa magnifica conciencia de renuncia e de espirito de sacrificio, que iguala todos os homens perante a Patria e o dever.

Merecemos por conseguinte um lugar de destaque no mundo, se não fora pela nossa grandeza material se-lo-ia com certeza pela nossa cultura, e inteligencia de que tão belas e exuberantes provas já temos dado.

Mas, no concerto dos povos cultos somos incontestavelmente uma expressão e um expoente, por sermos precisamente uma das maiores nações latinas do mundo moderno. Interferimos agora no comercio mundial e nas suas industrias com o esforço convergente de cerca de quarenta e dois milhões de individuos, que trabalham, que pensam e que sentem com a mesma intensidade dos que mais percebem todas as comoções universais.

O valor do nosso trabalho, deste que justamente representais, ha-de certamente pesar consideravelmente no conjunto das relações internacionais, provocando, como é natural, inumeros despeitos e muitas rivalidades de carater economico, comercial e politico para cujas consequencias imediatas ou remotas deveremos estar preparados.

Muito embora a America viva dentro de um ambiente da mais franca harmonia, com suas relações juridicas e politicas perfeitamente ajustadas e nas melhores relações internacionais, com todas as suas questões de fronteiras inteiramente resolvidas, ainda assim não estamos imunes das nefastas consequencias ocasionadoras dos conflitos armados, maximé com nações extra-continentais.

O ambiente da America foi sempre de paz e de trabalho, de harmonia e de solidariedade. A America ha-de continuar, findo esse imenso cataclisma, a ser o que sempre fora, o Continente da ordem, da paz e do trabalho, que com justo orgulho se intitula de Novo Mundo, novo não só na existencia como no espirito de devotamento, de paz e concordia. Seu exemplo de agora, solidarizando-se em torno dos nossos irmãos da grande republica do Norte, veio pelo mais belo testemunho de seus nobres anseios de liberdade e independencia.

A união dos povos livres da America, una e indivisivel, não é simples tropo de retorica ou mera expressão de eufemismo, porem a mais eficiente das ligas de povos, constituida no mundo, para a defesa e manutenção dos seus mais belos e honestos ideais de liberdade. Contudo, em que pese todas as condições favoraveis á existencia nacional, não devemos de modo nenhum descurar da nossa propria defesa, nem da manutenção da nossa propria integridade, mobilizando e usando para isso todos os recursos espirituais e materiais que a vida da nação oferece.

Isto é um dever sagrado de todo momento, que nos deve constantemente preocupar mormente agora, em que o após-guerra é um profundo enigma e uma impenetravel interrogação. O preparo da defesa nacional é a palavra de ordem e um imperativo de cada dia.

Tendes concorrido admiravelmente para alcançarmos tão alta finalidade. Durante toda a nossa historia sempre mantivestes o mais estreito contacto conosco e fostes sempre dos primeiros a levantar a viseira para o combate intimorato a favor da nossa soberania, independencia e liberdade.

Conforme acentuou o vosso prestigioso e eloquente orador, em seu magnificodiscurso nunca — desde os nossos primordios houve fato ou acontecimento de importancia na vida historica do país que não estivesse ligado ao Exercito por traços de altivez e de patriotismo este gremio de tão altas tradições. Felicito-me por poder conviver convosco estas horas de perfeita compreensão espiritual e convosco congratulo-me tambem pelo vosso idealismo e folgo de verificar aqui a existencia das mesmas disposições de animo e de coração, que no passado guiaram os vossos antecessores, dentre os quais avulta a figura impar do grande benemerito Mauá, cujo nome é uma legenda de estimulo e um hino de incitamento patriotico e civico.

Ficai certos, senhores, que levarei a mais grata impressão desta visita que tanto me honra e a convicção de que tanto o Comercio, as Industrias e a Lavoura do meu país, como todos os bons brasileiros nos demais setores da vida nacional saberão viver esta hora de dedicação e devotamento. Em todos pulsa o mesmo coração ardente de patriotas em todos vibra o mesmo espirito de enraizado amor ao Brasil e á sua grei, a mesma chama ardente de fecunda esperança e de fé, que ha de iluminar a rota do nosso incorruptivel destino.

Em todos os nossos atos, em tudo quanto fizermos, deve haver — consoante afirmou o nosso grande presidente e insigne guia espiritual — a influencia poderosa da fé, desta fé que sobreleva montanhas e de cujas alturas descortinamos um mundo de esperanças e certezas, numa apoteose de magnificas vitorias.

Esta guerra ha de acabar e dela havemos de sair vencedores e vingados. As Nações Unidas, com as quais estamos agora tão solidariamente ligados, triunfarão das forças do mal e da negação.

As virtudes eternas da Verdade vencerão para que desta luta terrivel despontem, vitoriosas, a Cultura e a Civilização, essas duas belas e imperecíveis forças do Bem.

Para isso tenho a confiança inabalavel de que ninguem, de que nenhum brasileiro regateará sangue nem suor para fazer que saia deste conflito gigantesco, honrada e engrandecida, a Patria imortal — berço dos nossos gloriosos antepassados.

Em nome do Exercito pois, agradeço esta homenagem excepcional com que somos distinguidos".

O general Eurico Dutra, encerrada a cerimonia, recebeu cumprimentos das autoridades civis e militares e demais pessoas presentes.

A Ação Japonesa no Extremo Oriente

J. Marcuse
(da Reuters)

Segundo os meios bem informados, a calma geral, ora observada nos dominios politicos, no Extremo Oriente, deve ser interpretada como o preludio de importantes acontecimentos, que afetarão sobretudo a Indo-china, onde por outro lado, não se esperam importantes acontecimentos militares, este ano.

Nesta interim, a politica japonesa evolue lentamente, de acordo com os seguintes principios: — politicamente, o Japão se esforça por exercer sua influencia por processos de penetração cultural, quer pela expansão do emprego da lingua japonesa, nas regiões que controla, quer pela creação de organizações "nacionais", destinadas a servir sob a bandeira niponica, de um ou outro modo.

As autoridades japonesas agem ou diretamente, como na Birmania, na Malasia, nas Filipinas, ou indiretamente, como em todo o lugar onde exista um governo fantoche bem firmemente estabelecido, como é o caso da China ocupada, da Indochina e do Sião.

Alem disso, o Japão encoraja os grupos minoritarios estrangeiros, como a "Liga da Liberdade da India".

No dominio economico, distinguem-se duas tendencias contraditorias: a primeira procura convecer de que se devem bastar a si mesmos todos os países em que o Japão apoia fortemente a campanha — "Produzi mais"; a segunda visa a produção de materias primas de que o Japão necessita. E' assim que muitas vezes, em detrimento da produção de generos alimenticios, o Japão estabeleceu planos para a cultura do algodão, na Birmania e nas Filipinas.

De outro lado, a falta de navios torna impossivel ao Japão obter proveito imediato das riquezas dos países ocupados, de modo que a construção dessas unidades, de madeira, está sendo levada a efeito com a maior intensidade.

O esforço politico do Japão parece, aliás, inutilizado — primeiro pelos danos causados pelo desemprego geral e pelo empobrecimento que seguiu á invasão japonesa; e, segundo, em consequencia dos constantes abusos dos soldados japoneses e da inhabilidade da administração niponica, que, apesar da atividade da propaganda amarela, desmascara a famosa tese da "co-prosperidade asiatica".

E' notorio que os serviços publicos funcionam mal na Birmania, na Malasia, nas Filipinas e nas Indias Neerlandesas. Neste ultimo país, onde a politica da "terra devastada" foi praticada mais cabalmente que em outro qualquer, os tecnicos japoneses lutam contra desvantagens esmagadoras.

Mas na Indochina, o Japão encontrou uma presa em bom estado e o problema, aí, não é o de reconstrução, mas, simplesmente, e de substituição, com os menores choques possiveis, dos franceses por japoneses, aproveitando ao maximo as máquinas e o pessoal técnico existente.

Ao mesmo tempo, o movimento "independencia" é encorajado entre os anamitas, podendo-se, com segurança, dizer que está proxima a primeira iniciativa concreta para colocar o país sob um governo indigena fantoche.

Como foi anunciado, depois, precedentemente pela Agencia Francesa, Independente e confirmado, depois, por informações de varias fontes neutras, o Japão não se prepara para a' vitoria, mas para uma derrota aceitavel. Boas razões asseguram que os chefes niponicos não têm mais ilusões sobre o desfecho da guerra e que seu principal esforço politico, na Asia Oriental, tem por fim conquistar uma posição que mesmo a derrota e o subsequente desarmamento não consigam sacrificar inteiramente. Em outras palavras, o Japão tem por fim impedir que as potencias ocidentais, vitoriosas, reconquistem suas possessões territoriais e sua influencia de antes da guerra.

A pretensa independencia da Indochina, por exemplo seria oficialmente proclamada de acordo com os desejos do povo", e tornaria muito dificil para a França, depois recuperar o controle do país.

Essa politica parece excluir a participação do Japão na guerra contra a Russia — ponto de vista pelo qual se pronunciou uma grande parte do exercito japonês, que via nessa atitude o unico meio de evitar que, depois da derrota do Eixo, todo o poderio aliado se voltasse contra o Japão. Aliás, é conhecida a funda divergencia verificada em Toquio, entre elementos conservadores e os militares extremistas, favoraveis a uma cooperação total com a Alemanha.

Ainda a Visita de Jornalistas e Diplomatas a Volta Redonda

AGRADECIMENTO DA A. B. I. AO DIRETOR TECNICO DA COMPANHIA SIDERURGICA NACIONAL

Uma Carta do Senhor Macedo Soares

A visita levada a efeito por diretores de jornais, diplomatas e outras personalidades á Volta Redonda, constituiu extraordinario sucesso, voltando todos magnificamente impressionados com a obra que ali vem realizando o coronel Edmundo de Macedo Soares e Silva, diretor-tecnico da Companhia Siderurgica Nacional.

Especialista dos mais competentes no assunto, apaixonado extremado do empreendimento que com tanto devotamento está executando, o coronel Macedo Soares mostrou aos visitantes o que é Volta Redonda, transmitindo-lhes ainda o que será ela no futuro, obra digna da admiração nacional. A proposito da visita, foi dirigido ao diretor-tecnico da companhia, o seguinte telegrama, em nome dos visitantes:

"Exmo. sr. coronel Edmundo Macedo Soares e Silva — Volta Redonda — Minas — Regressando de Volta Redonda, queremos exprimir-lhe nossa grande admiração, nosso imenso orgulho pela obra monumental que está sendo realizada aí. Nossa admiração justifica-se diante da absoluta eficiencia dos gigantescos esforços que vêm sendo envidados pelo pessoal tecnico e operarios, sob a orientação do notavel administrador que é o diretor-tecnico da Companhia Siderurgica. Nossos corações de brasileiros sentem-se envaidecidos ante tão grandioso empreendimento. Aceite nossos agradecimentos pela fidalga acolhida que a Companhia nos dispensou. Cordiais cumprimentos. (a.) Noel Charles, Jean Désy, João Mangabeira, McCrimon, Alfredo Maia, José Carlos de Macedo Soares, Herbert Moses, Paulo de Betencourt, R. L. Nosworthy, James Currie, Joaquim de Sales, J. E. de Macedo Soares, Horacio de Carvalho Junior, M. Paulo Filho, J. Cassio Macedo Soares, Austregesilo de Ataide, Danton Jobim, Oséias Mota, Georgino Avelino, Mario Magalhães, Edilberto Ribeiro de Castro, Valter Quadros e Aluizio de Sales".

AGRADECIMENTOS DA A. B. I.

Em nome da A. B. I., seu presidente dirigiu ao coronel Macedo Soares, agradecendo a regia recepção dispensada aos jornalistas, o seguinte telegrama:

"Exmo. sr. coronel Edmundo Macedo Soares e Silva — Cia. Siderurgica Nacional — Volta Redonda — Minas — A Associação Brasileira de Imprensa, vem trazer ao seu brilhante consocio os mais efusivos agradecimentos pela regia recepção dispensada aos jornalistas e a oportunidade que tiveram de aplaudir suas marcantes qualidades na obra ingente da aplicação de energias esquecidas do país. Abraços. — (a.) Herbert Moses".

CARTA DO DR. MACEDO SOARES

Tambem ao sr. Macedo Soares, guia da excursão, o presidente da A. B. I. dirigiu a seguinte carta:

"Meu caro Macedo Soares. — A Associação Brasileira de Imprensa, não pode deixar sem um registo de aplausos o magnifico exito da excursão a Volta Redonda, congraçando jornalistas e ao mesmo tempo proporcionando-lhes ocasião de conhecerem, como foi dito, um "test" da nossa capacidade até então adormecida. Voce, "captain", desbravador, executor e guia da excursão, merece o nosso entusiastico agradecimento.

Procurem Seus Certificados de Reservistas!

MILHARES DE CIDADÃOS CHAMADOS AO MINISTERIO DA GUERRA

Cerca de dois mil cidadãos residentes nesta capital requereram á 1ª Circunscrição de Recrutamento a sua situação militar, afim de se tornarem reservistas de terceira categoria. Esses requerimentos já se encontram em condições de obterem, os peticionarios, o indispensavel documento que a Patria exige de todos os bons brasileiros. Entretanto, os referidos cidadãos, com extranheza daquela repartição, até este momento não compareceram para regularizar a pleiteada situação.

O coronel Manuel Henriques Gomes, chefe daquela Circunscrição pede, por nosso intermedio, o comparecimento urgente daqueles cidadãos para receberem seus certificados de reservista.

Diario Carioca

RIO DE JANEIRO, QUINTA-FEIRA, 1 DE ABRIL DE 1943

O Exercito e os Ideais da America

Danton Jobim

O SR. ministro da Guerra pronunciou, ontem, na Associação Comercial, um de seus discursos mais expressivos. Não foi uma oração protocolar que se notabilizasse apenas pela elegancia e concisão da linguagem. Foi um documento de alta significação politica que deve ter causado a mais viva impressão em todos os presentes.

E' que nenhum dos grandes problemas do Brasil na guerra deixou de ser focalizado na oração do ministro, a qual, com isso, nada perdeu em sua estrutura inteiriça e harmoniosa.

Falou ás chamadas classes conservadoras, ás industrias, ao comercio e á lavoura, "trias de em que se apoia, precisamente, o poder militar dos Estados contemporaneos". Mas, dirigindo-se a determinados setores da atividade nacional, falou tambem á Nação inteira, traçando o rumo e assinalando os escolhos que teremos todos de enfrentar, unidos, durante e após o conflito a que ligamos de modo indissoluvel o nosso destino.

Advertiu, no seu discurso aos comerciantes, que não basta a mobilização dos recursos materiais, que precipuamente lhes cabe empreender, mas "se torna mister a mobilização espiritual de todos nós, para que em todas as camadas sociais e em todos os recantos da patria haja um só pensamento e uma só vontade orientando todas as nossas ações".

Nem a nossa posição singular de grande nação latina escapou á analise rigorosa da situação do Brasil, ante a conflagração atual e dentro dela. Devemos considerar, sem duvida, a grande significação de tal circunstancia, de enorme alcance politico, podendo mesmo influir extraordinariamente no papel e nas responsabilidades que nos forem atribuidas na mesa da paz e no após-guerra.

No topico referente á solidariedade panamericana, o titular da Guerra não manifesta apenas a sua clara e leal devoção ao cardial principio da politica internacional do presidente Vargas. Mostra-nos o sentido real e os reais objetivos da "mais eficiente liga de povos constituida no mundo": "a defesa e a manutenção dos mais belos e honestos ideais de liberdade". Neste conceito, resumiu, por certo, o ministro, a ingenita incompatibilidade da cultura do Novo Mundo com as forças da servidão e do obscurantismo que assolam a civilização do continente europeu. A America e o Brasil com ela solidario, — combaterá, pois, nesta guerra, por esses ideais de liberdade, uma das poucas coisas, no mundo, pelas quais vale a pena morrer.

Recorda, ainda, o sr. general Dutra, aproveitando-se de uma frase do sr. presidente da Associação Comercial, que esta tradicional instituição e o Exercito, estiveram sempre unidos diante dos grandes acontecimentos historicos de que participaram. Quais foram esses acontecimentos? E' facil responder. Foram as grandes batalhas pela liberdade e pela ordem. Pela liberdade, que impulciona e fecunda as nações. Pela ordem, que é a condição existencial da liberdade organizada e creadora.

As mais puras tradições do Exercito Brasileiro nos ensinam, com efeito, que ele não foi, jamais, uma fonte de turbulencia, mas de ordem, de opressão, mas de liberdade. E por termos as nossas forças armadas ligadas a esse dever da ordem garantia á liberdade, pudemos apresentar durante todo o imperio o espetaculo dignificante de uma nação una e organizada em meio ao caudilhismo que afligiu nossos irmãos latino-americanos.

O chefe desse Exercito falou, ontem, á nação e a nação inteira responderá, certamente, ao seu apelo de união espiritual, estreitando mais ainda a sua solidariedade em torno de seus chefes naturais, na conjuntura grave em que se encontra.

O sr. general Dutra apontou, ontem, com clareza, o caminho a seguir, quando nos convocou para lutar pela "obtenção definitiva da vitoria, onde quer que ela deva ser alcançada". O povo brasileiro, estejamos certos, compreenderá o sentido desse apelo e está disposto a todos os sacrificios, onde forem estes necessarios, para a presservação desses "belos" e honestos ideais de liberdade", a que ontem se referiu o titular da Guerra.

COM HITLER, CONTRA O PAPA!

MAURICIO DE MEDEIROS

O MESMO jornal catolico que se dedica no Brasil a manter o mito de Hitler, de uma santa cruzada contra a Russia "bolchevista", sofre de uma doença peculiar aos que defendem más causas: — a falta de logica. Para pôr-me em causa afirma que, para mim, "o comunismo não existe mais e a Russia Sovietica é uma maravilha, algo capaz de fazer inveja aos nossos botocudos deste lado do mundo". Ora, eu me limitei, em minhas apreciações sob o titulo "A falencia do comunismo", a comparar a Russia que eu vi em 1928 com a que é hoje descrita pelos que a viram posteriormente (Davies, Hindus, o Deão de Canterbury, etc.) Mostrei que tais transformações tinham uma significação de grande alcance: a de que entre a ideologia e a pratica de um sistema de governo a distancia é tão grande que os ideologos têm de recuar e obedecer ás forças eternas da psicologia humana, contrarias á pratica pura do comunismo teorico. Apontei os fatos principais onde tais transformações se passaram: diferença de salario, posse da casa de moradia, direito de herança, hierarquia militar, liberdade de culto, generalização dos direitos politicos neles reintegrando os eclesiasticos, etc., etc. Foi só. Não disse se isso era bom ou mau. Quem conclue que isso "é uma maravilha capaz de fazer inveja aos nossos botocudos" é agora o jornal catolico — pois, não tendo eu formulado julgamento, mas me limitado a descrever a organização atual — é nessa simples descrição que o comentarista do dito jornal encontra a maravilha de que fala. Logo não sou eu quem acha a Russia uma maravilha. E' o meu antagonista..

Diante da atitude desse jornal que faz a obra maquiavelica de dividir e distinguir entre os que se batem contra Hitler, para colocar em uma especie de isolamento espiritual a Russia, achei de bom alvitre citar os padres catolicos, inclusive o chefe da Igreja Catolica, que rezam pela vitoria das armas russas, "sem que isso importe em defender o comunismo", ou qualquer outro regime politico sob o qual viva aquele povo.

Vem o jornal e diz que é "inteiramente falso" tenha o Cardial Hinsley concitado os catolicos a rezarem pela vitoria das armas russas". Espera-se o fundamento do desmentido. O desmentido é um telegrama de Londres.

Nesse telegrama o que se diz é precisamente aquilo que eu disse: por orar pela vitoria das armas russas não se podia concluir que nem o Papa nem o Cardial Hinsley defendessem o comunismo — do mesmo modo que por descrever o que se passou em materia de organização politica na Russia não se me pode acusar de defender um comunismo que eu provo ter ali falido.

Que diz o telegrama de essencial? "Certo setor da imprensa acusou o extinto cardial Hinsley de apoiar o bolchevismo e de que por ocasião do aniversario do Exercito Russo ordenou que se rezasse por ele E PELO REGIME RUSSO". Ora, eu não disse isso e sim que o Cardial rezara pela vitoria das armas russas, sem que isso importasse m rezar pelo regime. E' o que o mesmo telegrama confirma a seguir quando acrescenta: "Torna-se necessario dizer que isto não corresponde á verdade, pois Pio XII sempre condenou o bolchevismo, embora se tenha inclinado favoravelmente para o povo russo".

E ainda a seguir: "O cardial Hinsley sempre procedeu do mesmo modo "e todas as suas orações foram dedicadas á nação e ao povo russo, porem não apoiavam o bolchevismo". Tudo como eu afirmara. O cardial fez orações pela nação e pelo povo russo — é o radio do Vaticano quem afirma. Foi o que eu disse. Logo, como pode o jornal catolico dizer que isso é inteiramente falso?

O Papa sempre teve simpatia pelo povo russo, sem que isso importasse em apoiar o comunismo. Foi o que sustentei. E é o que não entra na cachola de muita gente no Brasil, para a qual, fazer, como fiz, uma comparação entre duas fases da vida politica da Russia mostrando a falencia do comunismo teorico — é fazer propaganda comunista. O que eu visei — e o disse claramente no primeiro de meus artigos que valeram tão errados comentarios desse jornal catolico, — foi precisamente separar na imaginação popular a admiração que merece o povo russo, por sua tenacidade na resistencia ás hordas germanicas da possivel admiração por um regime que praticamente não é mais o comunista, cuja execução, no unico país que o tentou, teve de sofrer as inevitaveis transformações impostas pela psicologia humana. Foi o que fez o cardial Hinsley. E' o que faz o Papa. Mas é o que não querem de forma alguma fazer nem Hitler, nem o jornal catolico do Rio...

TOPICOS

A RESISTENCIA POLONESA

A POLONIA invadida, massacrada, submetida ao mais odioso de todos os jugos, retalhada na sua carne e na sua alma, não desapareceu. A conciencia da sua gente vibra e se exalta na ansia de cooperar, com as Nações Unidas, para o esmagamento total do nazismo. Os patriotas poloneses persistem numa luta tremenda que o mundo vem acompanhando com emoção e entusiasmo.

O especialista em assuntos poloneses do "Times", de Londres, diz que "a resistencia armada dos patriotas está causando serios aborrecimentos aos alemães na Polonia. "Por vezes, observa o mesmo comentarista, os encontros entre alemães e poloneses se transformam em pequenas batalhas, que têm durado até dez dias.

Em certa ocasião, destacamentos de guerrilheiros poloneses ofereceram tal resistencia que foi necessaria a intervenção de cerca de 2.000 alemães, do exercito, da SS e da SA. Os alemães têm tambem empregado aviões, tanques, grande numero de metralhadoras e artilharia, e têm sofrido muitas baixas.

A sabotagem contra os sistemas de transporte utilizados pelos alemães — continua o redator do "Times" — é comunissima. Nas ultimas semanas, os patriotas poloneses destruiram diversas pontes e trechos inteiros de ferrovias, tendo ficado completamente desorganizado o trafego num importante entroncamento ferroviario perto de Varsovia. Alem disso, é tão grande a extensão de fios telegraficos cortados que o trafego está cheio de dificuldades".

Essas lutas dos patriotas, tanto na Polonia, como na Iugoslavia e outros paises ocupados, tem uma grande importancia nesta guerra. Alem de cansar o inimigo e o desnortear, servem para mostrar que o poder militar do Reich não conseguiu esmagar a alma desses povos e aniquilar os seus altos sentimentos de liberdade.

* * *

A TRADIÇÃO E O PROGRESSO

A abertura da avenida Getulio Vargas determinou a demolição de duas tradicionais igrejas: a do Bom Jesus do Calvario e a de São Pedro, que relembram velhos tempos da nossa historia e que obedecem a rigoroso estilo colonial. Certamente é lamentavel que aqueles templos desapareçam. Entretanto, a necessidade imposta pela remodelação da cidade não encontrou outra solução.

O caso, entretanto, será remediado da melhor maneira possivel Aqueles dois monumentos da arquitetura colonial "que estavam sob a proteção dos poderes publicos federais, em virtude do seu excepcional valor historico e artistico" — conforme acentuou o diretor do Serviço de Patrimonio Historico e Artistico Nacional — não poderiam ser alterados, mutilados ou demolidos. Isso por força de lei. Houve, porem, o motivo superior que determinou o contrario. Cancelado o tombamento daqueles templos, vão ser os mesmos sujeitos á ação da picareta. Para compensar o prejuizo da cidade, o presidente da Republica acaba de determinar que as igrejas sejam reconstruidas, de acordo com a sua arquitetura, sem nenhuma modificação.

A solução dada pelo chefe da Nação veio dirimir o conflito suscitado entre a Prefeitura e o Serviço de Patrimonio Historico, ambos defendendo razões dignas de apreço. Assim, tanto a Prefeitura, como o Serviço, vão colaborar juntos, nos trabalhos de remodelação da nossa capital. Na luta entre a tradição e o progresso sempre é possivel encontrar formulas conciliatorias. E foi o que conseguiu o presidente da Republica.

* * *

A PRAÇA CRISTIANO OTONI

A Prefeitura vai renovar o calçamento da praça Cristiano Otoni, com o grande recuo do passeio da Estação D. Pedro II. A referida praça ficará mais ampla com o alinhamento. A proposito desses trabalhos que vão ser iniciados, é oportuno falar sobre a estatua de Cristiano Otoni. Essa obra darte sempre esteve em frente ao predio da estação. Um dia, porem, a estatua foi removida para um canto afastado da praça, na esquina da rua Marcilio Dias. Determinou essa medida da Prefeitura a necessidade de aliviar o trafego. Embora pudesse parecer a transferencia do monumento pouco caso á memoria do grande brasileiro, a providencia foi perfeitamente justificavel. E todo mundo acreditou que ela fosse de carater transitorio.

Agora, com o recuo do passeio frontal á Estação D. Pedro II, haverá lugar de mais para que o bronze de Cristiano Otoni volte ao seu primitivo ponto, olhando para a sua obra. Porque a significação do imortal engenheiro ali é justamente relembrar a ligação que existe entre a sua vida e a Central do Brasil. Fica aí a sugestão que, certamente, ha de merecer a atenção do prefeito Henrique Dodsworth, tão solicito em atender ás criticas e as ponderações dos jornais que procuram colaborar com a sua administração.

* * *

NÃO CUSTA ESPERAR

OS ultimos bombardeios sofridos pela capital do Reich' tiveram uma repercussão intensa em todo o mundo. Houve um tempo em que o famoso marechal Goering assegurava ao povo alemão que Berlim jamais seria atingida por uma bomba dos seus inimigos. O povo daquele país, fanatizado pela demagogia nazista, aclamou as palavras do marechal e foi dormir tranquilo. Mas os bravos e heroicos rapazes da RAF se encarregaram de desmentir o sr. Goering que, a esta hora, deve estar com o rabo entre as pernas, completamente desmoralizado.

A proposito dos ultimos bombardeios sobre Berlim, o Ministerio da Guerra Economica informou aos correspondentes estrangeiros, em Londres, que "os estragos causados durante os três ultimos meses pela RAF, na Alemanha, são consideravelmente maiores que os experimentados pela Inglaterra, em qualquer epoca, alem de afetarem gravemente a produção belica do Reich".

Os estabelecimentos Krupp estão, praticamente, destruidos. Adiantou o porta-voz daquele Ministerio: "Se não fosse o recrutamento feito pelos fascistas alemães de trabalhadores nos paises ocupados, já teriamos ganho a guerra". Assinalou que de 36.000.000 de trabalhadores na Alemanha e paises por ela ocupados, 6.000.000 são estrangeiros.

E' ainda o regime de escravidão imposto aos paises invadidos por Adolf Hitler que lhe tem permitido resistir. Mas, essa resistencia será quebrada, mais dias ou menos dias, e os operarios recrutados serão libertados. Não custa ao "fuehrer" esperar...

* * *

"CASAMENTO ESPIRITUAL"

ESTÃO na Justiça os autos do inquerito instaurado na Delegacia do Policia do 23º distrito, afim de apurar o fato delituoso verificado no Centro de Irradiação Mental Nossa Senhora da Aparecida, que se reune no Engenho de Dentro, onde foi realizado um "casamento espiritual".

O delegado Severino Silva, no seu relatorio diz:

"Depuseram inumeras pessoas todos socios do Centro as quais afirmam que, efetivamente, com toda pompa foi ali efetuado o "casamento espiritual" de Jorge de Castro Geraldo e Nair Correia Leite.

A cerimonia foi realizada sob a direção do presidente do Centro Claudionor Ferreira Dias, servindo de secretario, Ipori de Azambuja Martins Pereira, que lavrou a ata, assinada por inumeros socios do Centro. Esse "casamento espiritual", salvo melhor juizo, mais parece uma comedia realizada no referido Centro, para assim dar cunho de moralidade a união ilicita de Jorge e Nair perante os demais associados, naturalmente pactuantes na aparatosa farsa".

Esse "melhor juizo" do delegado é importante no relatorio. Será que haverá mesmo "melhor juizo" do que o externado na peça do sr. Severino Silva?

Haverá quem julgue o "casamento espiritual", realizado pelo Centro Mental, uma coisa licita e honesta? E o Centro continua a funcionar? Se a moda pega, os "casamentos espirituais" virão substituir os famosos casamentos do Uruguai...

* * *

O BATISMO DO "ARARAQUARA"

O batismo dos aviões "Araraquara" e "S. Paulo", solenidade realizada domingo no Campo de Congonhas, na capital paulista, foi mais uma demonstração patente do espirito civico do paulista, orgulhoso da sua vitoria em poder, mercê do seu alto patriotismo, incorporar esses possantes bombardeiros á frota das Forças Aereas Brasileiras.

Foram momentos de intensa brasilidade que viveu a compacta massa popular reunida no Campo de Congonhas, quer pela satisfação de mais um dever cumprido, quer pela natural alegria de mais um sonho realizado. Autoridades municipais, tropas do Exercito, escolares, enorme multidão vibraram durante a solenidade, sentindo a coesão das suas almas, a união dos seus corações, quando, para a defesa da sua soberania, necessita a Patria de todo o seu auxilio.

Sim, porque nesses dois possantes bombardeiros, estava um pouco dos corações ali reunidos, representando o coração do paulista ávido para contribuir, com o seu valioso quinhão, em prol da vitoria comum.

O sr. Carvalho Sobrinho, prefeito de Santo André, no seu discurso pronunciado, quando do batismo do "Araraquara", teve oportunidade de frisar que esse espetaculo civico era uma eloquente demonstração da nossa unidade espiritual".

O paraninfo desse bombardeiro, que significa, como já notamos, a concretização de um sonho bandeirante, destacou diversos fatos interessantes, como aquele no qual frisa a predestinação historica de São Paulo, no sentido da unificação nacional, fenomeno esse que mais salienta as aspirações brasileiras. E' assim que o grande Estado bandeirante, ao ser chamado nos momentos de necessidade da Patria, jamais desejou determinados setores de trabalho, pois que compreendeu estar na união de todos os esforços, o segredo da vitoria comum.

Foi posto em evidencia o potencial aeronautico paulista, e todo o seu esforço, representado pela Campanha Nacional de Aviação Civil, testemunho do quanto deseja S. Paulo colaborar, com o imenso esforço de guerra que se nota em todos os setores de atividade brasileira. E' o "Araraquara", diz o sr. Carvalho Sobrinho, o "simbolo de um dos mais empolgantes episodios da nossa historia politica; é tambem um simbolo enternecedor da solidariedade paulista, com o sentimento nacional, em face dos nossos compromissos internacionais".

Realmente, a cerimonia do batismo do "Araraquara" foi qualquer coisa de solene, representando a realização de um nosso compromisso quando do afundamento de navios indefesos, que, levando a bandeira nacional, singravam placida e inofensivamente os nossos mares.

Tal cerimonia foi um marco na historia da nossa campanha aviatoria, destacando-se pelo seu cunho eminentemente brasileiro, na pagina das magnificas realizações do nosso povo.

O MILAGRE ECONOMICO

JOAQUIM DE SALES

O SR Luiz Betim Pais Leme procura explicar o milagre economico pelos milagres da fé. A fé realmente realiza prodigios, inclusive o de deslocar montanhas, o de atravessar rios a pé enxuto, o de fazer brotar agua da rocha a um simples toque de vara, o de fazer correr mel na terra prometida, o de fazer chover maná para matar a fome ao povo sem alimentos no deserto.

Não creio que o ilustre engenheiro e notavel economista acredite muito nos milagres operados pela crença religiosa, pela esperança e confiança em Deus...

O milagre é sempre uma subversão das leis da natureza. E' um fenomeno superior a essas leis, mesmo contrario a elas, e o qual não podemos por isso explicar, contentando-nos apenas com a constatação do fato.

Nosso Senhor, pelo seu poder divino, deu fala aos mudos, visão aos cegos, movimento aos paraliticos, saude aos enfermos e até vida aos mortos. Tambem ao tempo de Jesus, o Salvador, havia muitos que não acreditavam em milagres, e os que eram providos de má fé, por serem inimigos do Filho de Deus, explicavam os seus prodigios pelo auxilio do demonio que estava no seu corpo.

Hoje em dia os ateus são mais corteses e explicam os milagres da fé por meios cientificos, dizendo que a ignorancia se admira, mas a ciencia se ri dos credulos, como se não vivessemos cercados de milagres, se por milagres se deva entender tudo quanto se possa explicar pela ciencia.

* * *

A ciencia em verdade explica muito poucas coisas, e quando se trata das proprias ciencias exatas ou matematicas, partindo de uma hipotese gratuita, é que se podem resolver os mais transcendentais de seus problemas. Aliás, se chamarmos á fala o maior sabio do mundo, e suponhamos que este seja Einstein, dirá ele desanimadoramente que a sua ignorancia das coisas é infinitamente maior do que tudo o que possa saber...

Lembro-me a proposito o que dizia um medico ao velho dr. Felicio dos Santos, estranhando que aquele grande catolico, sendo tambem medico e homem de ciencia, pudesse admitir o misterio da Virgem-Mãi, quando a concepção é impossivel sem o simultaneo concurso do homem e da mulher.

— Explicar a concepção pelo concurso dos sexos é tão dificil como a explicar sem ele, — respondeu o grande sabio.

E vivemos assim rodeados de misterios e milagres, no ar, na terra e no mar, e o nosso limitado entendimento contentar-se-á com os fatos, deixando-lhes para depois a interpretação.

* * *

Mas o sr. Luiz Betim Pais Leme assegura que ha um milagre na Economia Politica e eu não contesto a assertiva... por serdes vós quem sois... Esse milagre, porem, não se ha de confundir com o inesperado, com as soluções irracionais que nos levam ás vezes a pensar que ha milagres lá onde somente se aponta um ilogismo.

Neste particular, não conheço milagre economico maior do que o que nós mesmos podemos oferecer á admiração do mundo.

O Brasil vivia (e vive ainda), quase que exclusivamente do seu café. Nossos maiores clientes eram os Estados Unidos, a Alemanha e a França, vindo a seguir os outros paises da Europa. Sobrevindo a guerra, todos os portos do Velho Mundo nos foram fechados e a navegação maritima para os Estados Unidos tornou-se impressionantemente precaria, devido não só ao perigo que oferecia o Atlantico á navegação mercante, como ainda pelo fato da Republica Norte-Americana se ver forçada a empregar quase todos os seus barcos nos transportes de armas e soldados para a Russia, a Australia e a Africa do Norte, alem de ter de fornecer ás diversas frentes e sobretudo ás Ilhas Britanicas, os abastecimentos de boca que lhes faltam quase inteiramente.

Não tinhamos, pois, a quem vender os nossos produtos de exportação — o nosso café, o nosso cacau, a nossa borracha, os nossos cocos, as nossas castanhas. Não obstante, nunca vendemos tanto como em 1942 e as coisas andam pelo mesmo caminho neste ano corrente! Quando a miseria nos batia ás portas, foi quando a nossa prosperidade se revelou maior!... Isto não é propriamente um milagre, mas uma simples magica, por nos ter a Providencia dado um freguês que nos compra todas as mercadorias sem receber nenhuma...

* * *

O dr. Luiz Betim Pais Leme admite, ao que parece, o Milagre Economico da Escola Classica, de Adam Smith e Bastiat. Realmente, parece milagre, que um homem consuma em 24 horas utilidades que sozinho não produziria em 24 seculos; mas o homem é um animal social, um ser que nasceu para viver em sodalicio, numa incessante cooperação de esforços, num ininterrupto cambio de trabalho. Nós fazemos a politica do "ut des", de sorte que o lavrador de milho troca suas espigas por um pouco de carne, o criador a sua vaca por uns metros de tecidos, e assim a humanidade anda e desenvolve-se numa constante permuta de produtos, espetaculo que seria inadmissivel exigir de um só homem, mas que é normal, quando dado pelo conjunto do genero humano.

* * *

De resto, a Escola Classica de Adam Smith e de Bastiat não desapareceu, não morreu, e, bem ponderadas as inovações, seus principios basicos subsistem. O modo de produzir é o mesmo e os meios de fazer produzir não variaram substancialmente. O que ha, o que se tem modificado e se ha de modificar é o processo da distribuição dos frutos do trabalho. Essa distribuição não foi equitativa no seculo XIX. Se-lo-á, talvez, no seculo XX, porque é preciso restaurar o principio divino da Economia Politica: o trabalho obrigatorio pelo qual cada um ha de amassar o seu pão com o suor do rosto, pois é intoleravel que quase todos trabalhem para proporcionar gozos maiores aos preguiçosos, aos ociosos, aos incapazes.

Até agora á ganancia se tem devido em boa parte o progresso da humanidade, visto como o trabalho mecanico, rendendo mais e custando menos, satisfaz melhor a cupidez dos ganhadores. Mas ha tambem um sentimento mais alto e mais nobre capaz de chegar aos mesmos e a maiores resultados; o sentimento de solidariedade humana, o grande mandamento do Cristo: o amor do homem aos seus semelhantes e até aos seus proprios inimigos. Esse sentimento pode tambem operar o Milagre Economico.

* * *

Em todo o caso, a conferencia do eminente engenheiro e financista é das mais brilhantes e merecia a homenagem que lhe prestou a Sul America mandando-a imprimir, com o brilhante e prestigioso prefacio do ministro Osvaldo Aranha.

Nem outra coisa fora de esperar do talento e da cultura do mestre de excepcional merecimento que pertence, por direito de sangue, a uma extirpe de homens preclaros.

Associo-me aos que o aplaudiram no Auditorium da A. B. I. e peço a Deus que o leve do Milagre Economico, que conhece tão profundamente, aos milagres e ás alegrias da fé.

A Responsabilidade da Esquadra Americana

NOVA YORK, 31 (R.) — "Neste grande conflito naval, que se desenvolve em torno do mundo, a maior responsabilidade para a vitoria cabe aos Estados Unidos, porque temos a maior esquadra" — declarou o coronel Knox, ministro da Marinha, falando aos novos aspirantes comissionados da reserva naval. Acrescentou que as marinhas da Grã-Bretanha e Estados Unidos constituiriam forças poderosas para a garantia da paz no futuro.

A Imprensa Russa e a Luta Na Tunisia

MOSCOU 31 (R.) — As declarações formuladas hoje na Camara dos Comuns pelo sr. Churchill foram publicadas com destaque pela imprensa russa que tambem comentou de maneira mais extensa os acontecimentos da Tunisia e a captura de Gabes. Varios jornais russos traziam um mapa esclarecendo assim o desenrolar das operações na Africa do Norte. O ultimo raide realizado pela RAF contra Berlim foi tambem objeto de comentarios, assim como outras operações aliadas.

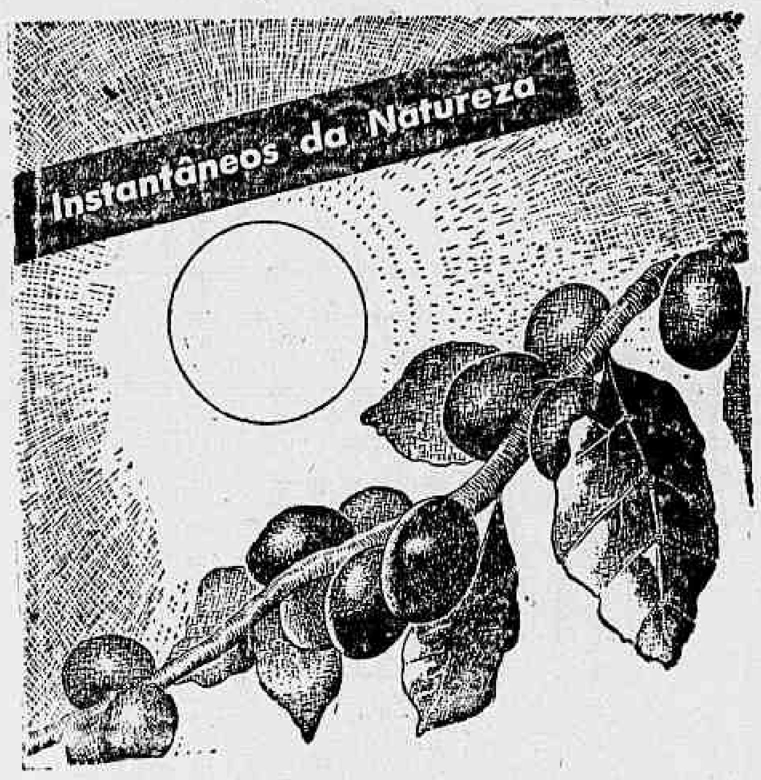

O CAFÉ E O SOL

O sol, tão necessário à vitalidade orgânica, quando em excesso é tão prejudicial nas praias quanto nos cafezais... Quando, por mêses a fio, um sol forte se faz sentir, a sêca retarda a floração do cafeeiro, prejudicando a colheita e influindo no aroma, sabor e qualidade do café.

Para não torrar cafés de sabor e aroma alterados por uma estação estival muito longa, os técnicos do Café Paulista inspecionam constantemente as regiões produtoras, acompanhando a evolução do fruto, da flôr à colheita. Por isso, e por ser o resultado de uma selecionada mistura de cafés finos, é que o Café Paulista satisfaz o paladar mais apurado, que logo passa a exigir o seu sabor e aroma incomparáveis. Exija, tambem, o sabor e o aroma do Café Paulista e lembre-se: Quando é normal a colheita, a rubiácea é mais perfeita.

CAFÉ PAULISTA

Suave mistura de Cafés finos

produzida com Cafés de colheitas normais.

Marca Registrada sob N.º 59361

Torrefação e Moagem: R. CONSTITUIÇÃO, 23-A

Tupan

2948

INSPETORIA DO TRAFEGO

MULTAS

Excesso de Velocidade: — C. 6461.

Interromper o Transito: — 13841.

Desobediencia ao sinal: — Angariar passageiros: — 7212 — 3574.

10169 — 11342 — 14463 — 14931 20024.

Contra mão de direção: — P. SIN — C. 9401 — 10910.

Falta de atenção e cautela: — C 4624 — Onibus 287.

Excesso de fumaça: — Onibus 895.

Falta de transferencia local: — 29866.

I A P. E. T. E. C. — C. 4127 — 22088 — C. 999 — 1212 — 7436 Cimão 1789 — Triciclo 369.

Não apresentar licença: — C. 242 — 2670 — 3687 — 11022 12264 — 12662 — 14012.

Falta de freios: — Onibus 707 — 845.

Falta de registo: — 33832 — bicicletas 414 — 9463 — 11130 — 12280.

Falta ou deficiencia de setas: — C. 8007 — 9326 — 11509.

Não apresentar carteira: — mão 340. 3671 — C. 6525 — Carrinho de

Falta de licença: — 23533 — C. 10278.

Recusar passageiros: — 6745 — 1521

Excesso de buzina: — 27993.

Não fazer o sinal de direção: — C. 13289.

Diversos: — 1909 — 4642 — 9447 11587 — 11942 — 1322 — 14019 16763 — 17947 — 21215 — 23565 28647 — 30164 — 33589 — 34123 C. 8272 — 9122 — 11147 — 11632 13309 — 13353 — Onibus 220.

EXAMES

CHAMADA PARA 1º DE ABRIL DE 1943, A'S 7,45 HORAS (TURMA A)

Armando Martins — Edmundo Milagre dos Santos — José Nogueira de Góis Filho — Bernardo José Ferraz — Licinio Correia Dias — Jerson Diogo — Francisco de Paula — Marcilio Dias Fiel — José Augusto da Silva — Paulo de Almeida Falcoeiras.

TURMA SUPLEMENTAR

Augusto Ramos de Oliveira — Manuel da Silva Almeida Junior — Otavio Ferreira Noval Junior.

RESULTADO DOS EXAMES EFETUADOS NO DIA 31 DO CORRENTE

Aprovados — Edmundo Percout — Rubem Tavares do Nascimento — Alvaro Joaquim dos Santos — Benedito Elias Kubrusly — Evaldo Melo Pais Barreto — Dirceu Correia Dias.

CONSULTAS "5$000" Olhos - Ouvidos - Nariz e Garganta — Dr. Fortunato

Especialista com pratica nos hospitais da Europa — Rua da Carioca, 6, 4.º andar das 12 ás 17 horas, diariamente.

2504

SUL AMERICA CAPITALIZAÇÃO S.A.

A mais importante Companhia de Capitalização da America do Sul

AMORTIZAÇÕES DE MARÇO

No sorteio de amortização realizado ontem, foram sorteadas as seguintes combinações:

AIY RUR GQS YLH ZNF LTC

O proximo sorteio será realizado no dia 30 de abril ás 14 horas

Todos os titulos em vigor, portadores de uma das combinações supra, serão imediatamente amortizados pelo capital garantido a que têm direito.

SÉDE SOCIAL: RUA DA ALFANDEGA, 41-Esquina Quitanda (Edificio Sulacap)

Inspetores e Agentes em todo o Brasil

3375

ATOS DO CHEFE DO GOVERNO

Dispondo Sobre o Pagamento de Aposentadorias de Funcionarios Publicos Contribuintes das Caixas de Aposentadoria e Pensões

Nomeações, Transferencias, Remoções, Dispensas, Demissões, Aposentadorias, Nas Pastas da Justiça, Educação, Fazenda, Aeronautica, Trabalho e Viação — Outros Decretos-Leis

Dispondo sobre o pagamento de aposentadoria de funcionarios publicos contribuintes das caixas de aposentadoria e pensões, aposentados no interesse do serviço publico, o presidente da Republica assinou o seguinte decreto-lei:

"Art. 1º — Compete ao Tesouro Nacional atender ao pagamento dos proventos de aposentadoria dos funcionarios publicos, contribuintes de caixas de aposentadoria e pensões, aposentados no interesse do serviço publico, enquanto não estiverem nas condições de inatividade estabelecidas pelos regulamentos das caixas a que pertencem.

Art. 2º — Afim de serem verificadas as condições de inatividade a que se refere o artigo anterior, os funcionarios publicos aposentados na forma deste decreto-lei, serão, no primeiro semestre de cada ano, submetidos á inspeção de saude pelas respectivas Caixas, que passarão a custear, de acordo com a legislação correspondente, as aposentadorias dos que forem considerados em situação de invalidos.

Art. 3º — O presente decreto-lei entrará em vigor na data de sua publicação, revogadas as disposições em contrario".

O presidente da Republica assinou os seguintes decretos:

NA PASTA DA JUSTIÇA:

Nomeando José Luiz de Araujo Neto, para as funções, em comissão, de diretor geral do Departamento Estadual de Imprensa e Propaganda.

— Transferindo, a pedido, Claudio de Rezende do Rego Monteiro, juiz substituto da Justiça do Territorio do Acre, padrão N, da Comarca de Feijó para a de Cruzeiro do Sul.

NA PASTA DA EDUCAÇÃO:

Nomeando: Antonio de Melo Arruda, interinamente, medico, classe H; Carlos Augusto Domingues, escriturario, classe E, para exercerem interinamente, o cargo de estatistico, classe I; e, Haidée Nicolussi, interinamente, escriturario, classe E.

— Removendo, "ex-oficio", no interesse da administração, Graciema Montenegro, oficial administrativo, classe H, da Faculdade Nacional de Filosofia da Universidade do Brasil para a Divisão de Ensino Industrial do Departamento Nacional de Educação.

— Tornando sem efeito os seguintes decretos: o que nomeou Anita de Castilho e Marcondes Cabral, tecnico de educação, classe I; o que nomeou Fausto Magalhães Silveira, interinamente, medico, classe H; Luiz Candido de Almeida Magalhães, datilografo, classe C; e, Zuleica Temporal Fender, enfermeiro, classe E.

— Dispensando Joaquim Moreira de Souza, tecnico de educação, classe K, da função de secretario da Escola Nacional de Educação Fisica e Desportos da Universidade do Brasil.

— Demitindo Elvira Ferreira, de enfermeiro, classe E, e José Pinto Junior de servente, classe C.

— Aposentando Inocencio Napoleão de Almeida, patrão, classe 6.

NA PASTA DA FAZENDA

Aposentando, no interesse do serviço publico, Henrique Dal Pogeto, fiscal de consumo na capital de São Paulo.

Removendo, a pedido, os seguintes fiscais de consumo: — Adison Menezes Ezequiel de Barros, do interior de Sergipe para o de Santa Catarina Luiz Tavares de Araujo Vanderlei, da capital do Piauí para o interior de Sergipe; e Hemetrio de Souza Ribeiro, do interior para a capital do Piauí.

Nomeando Paulo de Almeida, fiscal de consumo no interior do Piauí.

Removendo, a pedido, o fiscal de consumo do interior do Rio Grande do Sul, José do Carmo e Silva para o interior de São Paulo, e o fiscal de consumo do interior de Santa Catarina, Diogenes Gomes, para o interior do Rio Grande do Sul.

Removendo, por permuta, o fiscal de consumo Mario Jugurtha Couto, do interior do Ceará para o do Espirito Santo, e deste para aquele o fiscal de consumo Hermes Ferreira de Aguiar.

NA PASTA DA AERONAUTICA

Nomeando Raul Chartron Backes, interinamente, escriturario, classe E.

NA PASTA DO TRABALHO

Nomeando Maria Raquel Pereira Monteiro, interinamente, escriturario, classe E, e Ligia Cota, interinamente, guarda-livros, classe E.

Tornando sem efeito o decreto que nomeou Lises Ferraz Drumond, escriturario classe F.

Concedendo exoneração a Alberto Calero Rodrigues, de guarda-livros, classe E, e a Francisco Maria de Almeida Boaventura, de suplente de presidente da 4ª Junta de Conciliação e Julgamento de São Paulo.

NA PASTA DA VIAÇÃO

Exonerando: Aulio Jones Nelson, agente de estrada de ferro, classe C. Abiar Sergio de Bulhões, condutor de trem, classe C. Francisco Nogueira, maquinista de estrada de ferro, classe C; João Frederico da Silva, agente de estrada de ferro classe C; Joaquim Soares de Miranda, agente de estrada de ferro, classe C; José Alexandre da Rocha, agente de estrada de ferro, classe C; Jorge Fernandes, maquinista de estrada de ferro, classe C; João de Almeida Lima, mestre de linha, classe D; Luiz Fracos, maquinista de estrada de ferro, classe C; Lourival Gouveia da Luz, agente de estrada de ferro, classe C; Osvaldo Lopes, maquinista de estrada de ferro, classe C; Sandoval de Oliveira Tinoco, servente, classe B; Romualdo José de Oliveira, mestre de linha, classe D, e Raimundo Torres, maquinista de estrada de ferro, classe C.

O presidente da Republica assinou um decreto-lei concedendo aposentadoria com salario integral a Francisca Barroso de Melo Matos, inspetora especializada do Juizo de Menores.

— O presidente da Republica assinou um decreto-lei abrindo, pelo Ministerio da Justiça, o credito especial de Cr$ ...... 45.000,00 para despesas com funcionarios da Policia Civil do Distrito Federal designados para prestar serviços no estrangeiro.

— O presidente da Republica assinou um decreto alterando a tabela numerica do pessoal extranumerario mensalista do Serviço de Assistencia a Menores.

Banco dos Estados S.A.
Trav. Ouvidor, 28

FUNDADO DE 1938
UM BANCO DO POVO
Depositos populares, 8%
De Cr$ 100,00 a 10.000,00

2401

Com a Mão Esmagada Pela Amassadeira

Na Padaria Fatima, sita á rua General Canabarro n. 389, no momento em que todos se achavam entregues aos seus serviços, ocorreu um doloroso acidente com um dos padeiros que somente não teve maiores consequencias graças á presença de espirito de seus companheiros. O acidente verificou-se no momento em que a vitima, o operario João Paulino dos Santos, solteiro, residente á rua Marcondes Leite n. 21, preparava massa para colocar na amassadeira. Num desses momentos esqueceu-se ele de colocar a massa e, em consequencia, sua mão foi colhida pela roda da amassadeira e imprensada pelos pinos. O operario pôs-se a gritar por socorro, acudindo em seu auxilio os companheiros de trabalho. A maquina foi então desligada, mas o padeiro continuou com a mão presa nas engrenagens. Uma das pessoas, porem lembrou-se de solicitar os socorros ao Corpo de Bombeiros, com o auxilio dos quais foi desmontada a maquina e retirada a mão do infeliz operario.

Dr. José de Albuquerque

Membro da Sociedade de Sexologia de Paris
DOENÇAS SEXUAIS DO HOMEM
Rua do Rosario 172 - De 1 ás 7

2163

CARDILO FILHO

ADVOGADO
AV. ERASMO BRAGA, 72, 6º ANDAR
(ESP. CASTELO)

Ações, consultas e pareceres sobre Direito Civil e Comercial. Ajustamento de estatutos de sociedades anonimas em geral, ás novas leis, especialmente empresas de seguros, bancarias ou concessionarias de serviços publicos.

1008

Pague com cheque!

-MAIS PRATICO! MAIS ECONOMICO! MAIS SEGURO!

PARA sua maior comodidade, deposite seu dinheiro no Banco Nacional do Trabalho e faça seus pagamentos *invariavelmente* em cheque. O Banco Nacional do Trabalho abona os juros de 6 % ao ano, em contas populares, até o limite de Cr$ 20.000,00. Para maior expansão de seus negócios, procure ainda o Banco Nacional do Trabalho, que lhe oferece a maior facilidade de crédito em qualquer modalidade de operação bancária. Solução rápida às propostas e condições vantajosas nas transações. O Banco Nacional do Trabalho é o *seu* Banco.

BANCO NACIONAL DO TRABALHO S.A.

Rua 1.º de Março, 37 - Rio de Janeiro

Standard

3381

Administração Federal

D. A. S. P.

CONCURSOS E PROVAS EM REALIZAÇÃO

"Auxiliar e Praticante de Escritorio" — de qualquer Ministerio — P. H. 240/2 — A Parte I (Português e Aritmetica) será realizada hoje, ás 19.30 horas, no edificio auxiliar da Faculdade Nacional de Filosofia (Largo do Machado).

Estão chamados os candidatos de inscrições compreendidas entre 251 e 514, inclusive.

"Amanuense e Amanuense Auxiliar" — de qualquer Ministerio — P. H. 229 — A Parte II será realizada no proximo dia 4, ás 8 horas, no Externato do Colegio Pedro II (Av. Marechal Floriano 80..

Apenas poderão submeter-se a esta parte os candidatos que hajam obtido o minimo de 50 pontos na Parte I, conforme especifica o edital de abertura.

"Técnico de Administração" do D.A.S.P. — Os candidatos deverão apresentar suas teses dentro de 5 dias, a partir da identificação da prova de Fundamentos de Administração Publica. A proxima prova será a defesa de tese.

"Transferencia para Arquivista" — O sr. Justino Teixeira Machado está convidado a comparecer no proximo dia 6, ás 13 horas, ao Serviço de Biometria Medica do I.N.E.P. (rua Sacadura Cabral, 178), afim de submeter-se á prova de Sanidade e Capacidade Fisica.

ENTREGA DE DOCUMENTOS

Os candidatos habilitados no concurso de Datilografo do D.A.S.P. (C. 83) — e nas provas de habilitação para Assistente de Aperfeiçoamento do D.A.S.P. (P. H. 228), Laboratorista do L.Q.F.M. e do I.N.B. (P. H. 242), Assistente do Pessoal do D.A.S.P. (P.H. 223), Inspetor XV (Inspetor do Ensino Secundario) do D.N.E. (P.H. 133) — Candidatos do Distrito Federal, Agente-Especializado da Diretoria de Aeronautica Civil (P.H. 220) — Candidatos do Distrito Federal e candidatos que inhabilitados como Escriturario foram aproveitados como Auxiliares e Praticantes de Escritorio, devem comparecer á Divisão de Seleção com os documentos necessarios para receberem o certificado de habilitação.

INSCRIÇÕES ABERTAS

"Auxiliar e Praticante de Escritorio" de qualquer Ministerio — permanente; "Tecnologista XVIII" do Laboratorio da Produção Mineral do M.A. até hoje; "Assistente de Material" do D.A.S.P., até o dia 6; "Naturalista" do Ministerio da Educação e Saude, até o dia 8; "Armazenista" de qualquer Ministerio, até o dia 12; "Técnico de Laboratorio XIV" do Instituto Nacional de Oleos, até o dia 13; "Inspetor Auxiliar e Inspetor" da Divisão de Caça e Pesca e "Estatistico Auxiliar" de qualquer Ministerio, até o dia 14; "Meteorologista e Meteorologista Auxiliar" de qualquer Ministerio e "Condutor de Trem" da Estrada de Ferro Maricá do M.V.O.P., até o dia 15; "Desenhista" do M.V.O.P., do M.F. e do M.E.S. e "Datilografo" do D.A.S.P., até o dia 16; "Desenhista IR" da Comissão de Eficiencia do M.J.N.I., até o dia 20; "Desenhista" do Departamento da Produção Mineral e "Laboratorista IX" da Faculdade Nacional de Medicina (Cadeira de Clinica Ginecologica), até o dia 22; "Desenhista" dos Cursos de Aperfeiçoamento e Especialização do M. A., até o dia 27; "Biologista" do Ministerio da Educação e Saude, até o dia 15 de maio.

Ministerio da Guerra

— O general Deniz Desiderato Horta Barbosa, que acaba de deixar a sua comissão militar no sul do país, por ter sido nomeado presidente da Companhia Vale do Rio Doce, apresentou-se, ontem, ao ministro da Guerra.

— Declarou o ministro da Guerra, em aviso de ontem, que o quadro de auxiliares de instrutor do Nucleo de Preparação de Oficiais da Reserva de Engenharia, anexo ao 10º Batalhão de Caçadores de Ouro Preto, passa a ter a seguinte constituição: 1 subalterno de infantaria fornecido pelo 10º B. C.; 1 subalterno de engenharia; 2 sargentos monitores de engenharia; 1 sargento monitor de infantaria, fornecido pelo referido batalhão. Ficou assim alterado o que dispõe o aviso 2.586, de 3-10-942, nessa parte.

— O capitão, Nelson da Silva Feital, que foi posto á disposição do Ministerio da Marinha, afim de servir como instrutor do Corpo de Fuzileiros Navais, se apresentará, hoje, ao titular da pasta da Marinha, devendo, amanhã, assumir as funções de seu novo cargo na unidade da nossa Armada.

— Com destino a Belo Horizonte, viajou, ontem, em objeto de serviço, o coronel Lourival Duarte do Carmo. Em consequencia, passou a responder pela Diretoria de Recrutamento, o major Edvi de Oliveira Pessoa Barros; pela chefia do gabinete, o major Osvaldo Rocha; e pela chefia da R-3 o capitão Belarmino de Mendonça Padilha.

Ministerio da Marinha

INICIO DE CURSO EXPEDITO PARA SUB-OFICIAIS

Terá inicio, hoje, devendo encerrar-se no dia 30 de junho proximo, o Curso Expedito, para sub-oficiais e praças da Armada. Os primeiros sargentos já habilitados no exame para promoção a sub-oficial estão dispensados do Curso Expedito. A parte de maquinas em geral será feita a bordo; e Torpedos Minas e Bombas, na Base de Navios Mineiros. A repartição ou estabelecimento que não disponha de oficial para ministrar o Curso Expedito deverá solicitar á Diretoria do Pessoal da Armada as necessarias providencias a respeito.

PODE ESTA GUERRA REALMENTE SER A ÚLTIMA

Seis condições que, encontrando-se reunidas pela primeira vez na História, tornam a paz mundial pràticamente possível. No novo número de SELEÇÕES. E mais:

O homem que desvendou os segrêdos da África Central. Condensação da auto-biografia de Henry M. Stanley — um dos mais movimentados e empolgantes romances de aventuras de todos os tempos. Pág. 103.

Estive prisioneiro dos Japoneses! Como a brutalidade medieval dos carcereiros japoneses, em Xangai, custou a um conhecido jornalista a perda dos dois pés, por gangrena. Pág. 20.

Como o papai curou o mau gênio das filhinhas, levando-as para chorar dentro de um salão com uma piscina vazia! E outros processos divertidos para ensinar rápida e fàcilmente a seus filhos as lições da vida. Pág. 71.

Casaram com homens desconhecidos! Como trezentas moças fizeram uma penosa viagem de 10.000 milhas por mar, para ir casar com rudes homens desconhecidos e dar-lhes filhos. Pág. 97.

Não deixe de ler estes e outros artigos notáveis no número de

SELEÇÕES para FEVEREIRO

Acaba de sair Apenas Cr.$2,00

Representante Geral no Brasil: FERNANDO CHINAGLIA *Rua do Rosário, 55-A - 2.º andar — Rio*

3385

Colhido Por Bonde

O menor Luiz Guimarães Saldanha, de 14 anos, brasileiro, colegial, morador á rua da Proclamação n. 359, em Bonsucesso, foi colhido por bonde, ontem, á noite, na esquina das ruas General Caldwell e Visconde de Itauna.

A vitima, depois de medicada no Posto Central de Assistencia, foi internada no Hospital de Pronto Socorro.

O Barracão Incendiou-se

Ontem, á tarde, o barracão sito á rua Cintra n. 53, na Circular de Penha, incendiou-se, tendo os bombeiros da estação local comparecido sob o comando do tenente Abilio.

Parte do barracão foi destruida pelo fogo, que tivera inicio num santuario que estava sendo iluminado por uma vela.

Para realizar o ideal da casa propria, frequente o Premio Imobiliario todas as sextas-feiras, ás 11,30 hs.

Proximas Estreias

"A Dama das Camelias", Com Greta Garbo Amando Robert Taylor, a Sensação da Tela do "Metro-Passeio", Hoje

O romance dos amores de Marguerite Gautier e Armand Duval — esse retrato esplendido do velho Paris que morria de tanto amar, esse Paris todo boemia e romance que Alexandre Dumas Filho conheceu tanto e contou com tanta sensibilidade no mais famoso dos seus romances — iluminará, hoje, a tela do Metro Passeio, na edição mais bonita, mais envolvente, mais apaixonante que poderia ter vivido por Greta Garbo, animado de ponta a ponta pela genialidade da Unica, da Inconfundivel. Ela é Marguerite Gautier, é "a dama das Camelias", vivendo cenas inesqueciveis com Robert Taylor, um Armand Duval impetuoso, amantissimo, e Lionel Barrymore, um Monsieur Duval impecavel, que vive com Greta Garbo, aliás, as cenas que muitos criticos reputaram as mais belas, mais sentidas de toda a carreira maravilhosa da grande "estrela" da Metro Goldwin-Mayer.

Greta Garbo e Robert Taylor, apaixonados e apaixonantes, em "A Dama das Camelias", que o Metro Passeio apresentará hoje.

Aliás, tambem o filme foi considerado um dos melhores de 1942, tendo concorrido ao famoso premio.

Não percam, de maneira alguma, "Idolo, Amante e Herói", cuja estréia se dará dia 5 do corrente nos cinemas Plaza, Astoria, Olinda Ritz e Parisiense.

Gary Cooper em "Idolo, Amante e Herói"

HOJE, A ESTRE'IA DE "ELA E O SECRETARIO"

Não é muito comum o cinema nos oferecer a oportunidade de assistir a uma comedia tão divertida e elegante como "Ela e o Secretario", que o São Luiz, Carioca e Vitoria começam a exibir hoje.

Os interpretes são o que de melhor se poderia desejar: Rosalind Russell, Fred Mac Murray, Constance Moore, Mc Donald Carey e Robert Benchley.

Rosalind Russell, que veremos, hoje no São Luiz, Carioca e Vitoria em "Ela e o Secretario"

"A GRANDE VALSA", NO O. K.

Pela setima vez o Cine O. K., leva á cena "A Grande Valsa" o filme musical maximo do Cinema e ainda esta vez é o grande publico quem exije esta reprise que constitue pelo seu valor e pela sua originalidade o espetáculo maximo da téla. "A Grande Valsa" da Metro, dirigida por Julien Duvivier e vivida por Fernando Gravet, Miliza Korjus, Luise Reiner e outros, todos o sabem trata-se da dramatização fiel dos cenarios, da vida boemia e alegre da Viena de Francisco José e sobretudo da existencia singular e bela do maior musico popular de todos os tempos: Johan Strauss, o rei da valsa.

De hoje em diante portanto, o Cine O. K., o cinema da Cinelandia que tem ar condicionado perfeito, exibe "A Grande Valsa" pela setima vez em um ano.

"A SOMBRA DO PASSADO" AGORA NO METRO TIJUCA E NO METRO COPACABANA

Conrad Veidt num glorioso duplo papel, e Ann Ayars, perturbadora nova figura do elenco da Metro, são, como se sabe, os elementos de "A Sombra do Passado" (Nazi Agent), o filme de enredo absorvente, muito oportuno, que até ontem o Metro Passeio exibiu e que o Metro Tijuca e o Metro Copacabana começaram a exibir hoje.

GARY COOPER E TERESA WRIGHT, EM "IDOLO, AMANTE E HERO'I"

Tanto Gary Cooper como Teresa Wright, foram serios candidatos ao "Oscar" de 1942, pelo desempenho que ambos tiveram no filme "Idolo, Amante e Herói" produção de Samuel Goldwyn para a RKO Radio.

3377

Mais Um Aniversario da Mais Alta Côrte de Justiça Militar do País

O Supremo Tribunal Militar Festeja Hoje o Seu 135.º Aniversario

Creado pelo Alvará de 1º de abril de 1808, assinado por d. Francisco Portugal, ministro do Reino com a denominação de Supremo Conselho Militar e de Justiça, o Supremo Tribunal Militar, que desse modo é a mais antiga instituição judiciaria do país, vê passar hoje, o seu 135º aniversario. Por suas catedras passaram os mais eminentes vultos juridicos e militares do país, sendo que ao ser creado constituiram-no as mais altas patentes do Exercito e Marinha da Metropole portuguesa, que já eram juizes das cortes de Lisboa e de Alem Mar. A trajetoria de vida do Supremo Tribunal Militar constitue um verdadeiro enredo historico para as nossas letras juridicas e a solidez da sua constituição foi sempre tão grande que resistiu através das diversas mudanças de regime por que o Brasil tem passado. Presidido atualmente pelo almirante Raul Tavares, tem esta alta corte de Justiça merecido do Governo, através do interesse e dedicação do atual ministro da Guerra, general Eurico Dutra, e graças á preocupação daquele ilustre oficial-general da Armada pela instituição, varios melhoramentos de ordem material na sua sede, que lhe deram hoje conforto correspondente á sua alta projeção e á sua finalidade. A constituição do Tribunal no momento é a seguinte: presidente, almirante Raul Tavares; vice-presidente, almirante José Machado de Castro e Silva; ministros militares generais Raimundo Barbosa, Manuel Rabelo e Silva Junior, do Exercito; brigadeiro do Ar Amilcar Pederneiras, da Aeronautica; almirante João de Azevedo Milanez, da Armada; e togados: drs. Bulcão Viana, Cardoso de Castro, Pacheco de Oliveira e Vaz de Melo.

O Ministerio Publico Militar está chefiado pelo procurador geral, dr. Valdemiro Gomes Ferreira; e a secretaria do Tribunal está a cargo do dr. Enéas Galvão, que tem como seu substituto o dr. Plinio Matos de Magalhães. A secretaria da presidencia está ocupada pelo oficial administrativo, dr. Sigismundo Caldas Barreto.

FABRICA BANGÚ
TECIDOS PERFEITOS
Preferidos no Brasil
BANGÚ
Grande successo em Buenos Ayres
EXIJA NA OURELLA
BANGÚ-INDUSTRIA BRASILEIRA
1847

Amanhã Amanhã
ÁS 11,30 HS.
PREGÃO IMOBILIARIO
Casas, apartamentos, escritorios, terrenos, chacaras, sitios e fazendas nas melhores localizações, a preços vantajosos e com facilidade de pagamento.
Todas as sextas-feiras, á mesma hora, em seu confortavel recinto, no 1.º andar do edificio do Liceu Literario Português, com capacidade para 400 pessoas sentadas.
Franqueado ao publico, sem necessidade de convite.
3.382

Mais Uma Reunião, Sexta-Feira, do Pregão Imobiliario

A dois do corrente, sexta-feira, de 11,30 ás 12,30 horas, o Pregão Imobiliario estará reunido para a sua parada semanal de escolhidos apregoamentos de imoveis e dinheiro sôb hipoteca no salão nobre do Liceu Literario Português, sede permanente desses atos.

O Pregão Imobiliario é uma associação de finalidade economica, onde os interesses corretoriais os dos clientes e os do publico são acautelados por força de principios aceitos, adotados e impostos por tacito acordo dos seus componentes.

Em seu seio — e fora dele — nenhum pregão registado pode sofrer majoração de preços ou taxas, o que é uma garantia contra a especulação.

Da sua importancia, tenha-se em conta que na sessão passada o valor dos apregoamentos montou na importancia de vinte e dois milhões e quinhentos mil cruzeiros, contra quantia superior a dezesseis milhões, correspondente ao anterior "desfile" de negocios.

Circulo dos Sargentos

Convoco os srs. associados para a assembléia de socios a realizar-se no proximo dia 4 de abril, (Domingo), ás 17 horas, para eleição dos 21 conselheiros que constituirão o Conselho Deliberativo no ano social vindouro na sede social, á rua Nerval de Gouvêa 331, Cascadura, tudo de acordo com os Arts. 53 e 91 do Estatuto em vigor.

Rio, 30 de Março de 1943.

(a) Olavo Silveira
Presidente do Circulo

3380

Cia. Textil Ferreira Guimarães

São convidados os senhores acionistas a se reunirem em Assembléia Geral Ordinaria, a realizar-se ás 13 horas do dia 10 de abril de 1943, na sede desta Companhia, á rua 1.º de Março n.º 86-1.º andar nesta Capital afim de serem submetidos á sua aprovação o Relatorio, Balanço e Contas da Diretoria, referentes ao exercicio de 1942, bem como elegerem a Diretoria, Conselho Fiscal e Suplentes para o corrente exercicio.

Rio de Janeiro, 18 de Março de 1943.

Benjamin Ferreira Guimaraes
Manoel Ferreira Guimaraes
B. F. Guimarães Filho
Julio Mourão Guimarães
DIRETORES

3368

Patente de invenção n. 23.556

Monsen & Harris, Agente Oficiais da Propriedade Industrial, estabelecida á praça Mauá, n. 7, 16º, nesta cidade, encarrega-se de promover o emprego de **"Aperfeiçoamentos em aparelhos distribuidores de liquidos"**, privilegiados pela patente, supra exarada, de propriedade da **The Wayne Pump Company"**.

3376

Sociais

ANIVERSARIOS

Fez anos ontem a jovem Maria Luiza Van Boeckel, filha do sr. René Van Boeckel e de d. Zilda Van Boeckel. A aniversariante que é aluna da Escola Paulo de Frontin, recebeu de suas colegas e amiguinhas afetuosos cumprimentos pela feliz data.

— Fez anos, ontem, o dr. Horacio Marques de Carvalho Braga, juiz da Vara Criminal de Niterói, com exercicio, atualmente, no Tribunal de Relação.

— Transcorre, hoje, o aniversario natalicio do tenente Luiz Gonzaga de Miranda, chefe do protocolo geral da 1ª Circunscrição de Recrutamento.

— **Reubem** — A data de hoje assinala a passagem do primeiro aniversario do interessante menino Reubem Lopes Santos, primogenito do nosso colega de imprensa Reinaldo Bastos Santos, redator da United Press", e de sua exma. esposa, d. Dorothy Lopes Santos.

Festejando o acontecimento, seus pais oferecerão farta mesa de doces e bonbons a seus amiguinhos e admiradores.

— **Fazem anos hoje:**

Senhores: drs. Carlos de Amorim Veiga, Manuel dos Santos Neves e Adauto Campos.

— Senhora: d. Maria do Carmo Oliveira, esposa do sr. Antonio Parente de Oliveira.

— Transcorreu ontem o aniversario natalicio da senhorinha Leocadia Freitas, elemento de destaque na sociedade friburguense.

DIPLOMATICAS:

Procedente do Mexico, via Port of Spain, chegou ontem pelo "clipper" da Pan American Airways o sr. José Antonio Couttolenc, consul geral do México em Buenos Aires para onde segue pelo avião de hoje, via Assunção. O sr. Couttolenc fora á cidade do México afim de conferenciar com o chanceler Ezequiel Padilha, de quem é cunhado.

CLUBES

O Clube Ginastico Português no decorrer do mês corrente oferecerá ao seu distinto quadro social extenso e divertido programa de festas que está assim organizado: quarta-feira, 7: Noite Cinematografica, "Com Qual dos Dois". Domingo, 11: Tarde aquatica dansante, das 16 ás 23 horas. Sabado, 24: Recordação do Carnaval, das 21 ás 2 horas (trajo de passeio). Domingo 25: Grande Matinée Infantil (festa da Pascoa), das 16 ás 19 horas.

CASAMENTOS

Realizou-se na tarde de ontem o enlace matrimonial do sr. James Irving Miller vice-presidente da United Press, com a senhorinha Luiza Maria Ribeiro de Andrada, filha mais moça do dr. Antonio Carlos Ribeiro de Andrade, e neta dos barões de Rio Preto.

A cerimonia religiosa foi celebrada por monsenhor Leovigildo França.

VIAJANTES

Acompanhado de sua familia, seguiu, ontem para Miami, via Buenos Aires, o capitão-tenente Isaac Luiz da Cunha Junior, que vem de ser designado para as funções de ajudante de ordens do almirante Alvaro Rodrigues de Vasconcelos, chefe da Missão Economica Militar do Brasil nos Estados Unidos.

— **De Santiago**, via Buenos Aires, chegou, ontem, pelo "clipper" da Pan American Airways, o sr. José Serrano Palma, designado pela Corporação de Venda de Salitre e Iodo, do Chile para seu representante na Argentina, no Uruguai e no Brasil.

— De regresso a Santiago, via Buenos Aires, viajou, ontem, com sua esposa, pelo "clipper" da Pan American Airway, o deputado chileno Julio Barrenechea, que aqui chegara juntamente com a Missão Diplomatica Chilena.

— Acompanhado de seu ajudante de ordens, chegou, ontem, pelo avião da linha mineira da Panair do Brasil, procedente de Belo Horizonte, o general Manuel Rabelo, ministro do Supremo Tribunal Militar e presidente da Sociedade dos Amigos da America, que fora presidir a instalação da Seção Estadual daquela organização na capital de Minas Gerais.

— Depois de um curto periodo em nossa capital, regressou ontem á cidade de Muqui, no Espirito Santo, o prefeito daquela localidade sr. Avides Fraga.

— **Antenor Mayrink Veiga** — No avião da carreira, que partiu hoje com destino aos Estados Unidos, viajou o sr. Antenor Mayrink Veiga, conhecido e estimado industrial em nossa praça, diretor da firma Mayrink Veiga S. A. e da emissora que tem o seu nome. Homem de sociedade, o seu embarque foi bastante concorrido, tendo a ele comparecido personalidades as mais destacadas em todos os setores de atividades desta capital.

AMAR ao Brasil é dever de todos seus habitantes. Beneficiando o Fisco, o comercio e o consumidor a ADOMA prova seu amor ao Brasil. Vendas com uma só entrada e 1% por prestação de tudo. Rua 7 de Setembro, 42, 1º. Tels.: 23-1512 e 43-5060.
3371

TEATRO

"MONTANHA RUSSA" NO RECREIO

"A Companhia do teatro Recreio, do empresario Valter Pinto, reaparecerá ali, no proximo dia 9, com a revista-charge, original de Luiz Iglezias e Valter Pinto — "Montanha Russa", de grande espetáculo.

O elenco da companhia, estrelado pela elegante soprano Mary Lincoln, reaparecerá muito melhorado e acrescido de duas figuras notaveis — Alda Garrido, que dispensa elogios, e o tenor negro Moacir Nascimento, que supera, em harmonia e timbre de voz, todos os demais cantores nacionais. Ambos foram contratados para a temporada vigente.

Assim, "Montanha Russa" que ainda será defendida por artistas de grande merito, tais como Pedro Dias, Catalano, Manuel Vieira, Marchelli e outros, do naipe masculino, deverá corresponder á expectativa dos autores, que admitem o centenario de suas representações.

Reaparece ainda a companhia do Recreio com disciplinado corpo de girls, em numero de 34 moças, todas bailarinas.

"COPACABANA"

A ação de "Copacabana", a comedia de Mario Domingues e Mario Magalhães que Eva Todor e seus artistas estão ensaiando, transcorre num ambiente de refinamento artistico como poucas vezes o nosso publico tem podido apreciar. Foram felizes os autores de "Copacabana" surpreendendo flagrantes emotivos e pitorescos, que se sucedem no "atelier" de um pintor de fortuna, de gosto requintado e distinção de maneiras, como revela pelo "decor" do ambiente em que produz as suas obras de arte.

VOCÊ SABIA

— que a saida da atriz Dercy Gonçalves, do Recreio, foi por causa de um trono?

COISAS QUE INCOMODAM

A temporada nacional dos "Comediantes", só com peças estrangeiras.

O FILME DE HOJE

Madureira — "Ela Queria Riquezas" — Modesto de Souza.

O CARTAZ DO DIA

SERRADOR — "Maria Fumaça", comedia, ás 20 e 22 horas com Eva Todor.

RIVAL — "O Gato Comeu", comedia, ás 20 e 22 horas com Jaime Costa.

REGINA, — "Cem Gramas de Homem", comedia, ás 20 e 22 horas com Cazarré e Modesto de Souza.

GINASTICO — "O Operario e o Medico", comedia ás 20.30 horas com Hortencia Santos.

O COMENTARIO DA NOITE

— Dezoito alunos do Simões Coelho, no Curso de Arte de Dizer da Sbat, pediram ao Geyza a sua volta ao posto, informou o Lourival Coutinho.

— São uns heróis esses meninos, comentou o Luiz Iglezias. Parece até que são colegas daqueles outros 18.

3380

Cartaz do Dia

São Luiz e Carioca — "Ela e o Secretario" (Paramount) com Rosalind Russel e Fred Mac Murray. Horario: 2 — 4 — 6 — 8 e 10 horas.

Rian — "Abandonados" (Fox) com Anne Baxter e Roddy Mac Dowall Horario: 2 — 4 — 6 — 8 e 10 horas.

Vitoria — "Ela e o Secretario" "Paramount) com Rosalind Russel e Fred Mac Murray. Horario: 2 — 4 — 6 — 8 e 10 horas.

Capitolio — "Abandonados" (Fox) com Anne Baxter e Roddy Mac Dowall. Horario: 2 — 3.40 — 5.20 — 7 — 8.40 e 10.20 horas.

Imperio — "Almas Rebeldes" (Metro) com Joan Crawford e Clark Gable. Horario: 2 — 4 — 6 — 8 e 10 horas.

Odeon — "Desfile Triunfal" (Internacional) com Ann Millar e "Sargento Prodigio" (United) com William Tracy. Horario: 2 — 4.30 — 7 e 9.30 horas.

Pathé — "Rosa de Esperança" (Metro) com Greer Garson e Walter Pidgeon. Horario: 2 — 4.30 — 7 e 9.30 horas.

Rex — "Tarzan o Filho das Selvas" (Metro) com Johnny Weissmuler e Maureen O' Sullivan Horario: 2 — 4 — 6 — 8 e 10 horas.

Cine Gloria — "Desenhos Jornais e Variedades Cineac".

O. K. — "A Grande Valsa" (Metro) com Fernand Gravet, Luise Rainer e Miliza Korpus. Horario: 2 — 4 — 6 — 8 e 10 horas.

Metro Passeio — "A Dama das Camelias" (Metro) com Greta Garbo e Robert Taylor. Horario: 2 — 4 — 6 — 8 e 10 horas.

Metro Copacabana — "A Sombra do Passado" (Metro) com Conrad Veidt e Ann Ayars. Horario: — 4 — 6 — 8 e 10 horas.

Metro Tijuca — "A Sombra do Passado" (Metro) com Conrad Veidt e Ann Ayars. Horario: — 4 — 6 — 8 e 10 horas.

Plaza, Astoria, Olinda e Ritz — "Jornada do Pavor" (R. K. O.) com Orson Welles e Dolores Del Rio. Horario: — 42 — 6 — 8 e 10 horas.

Cine-Trianon — "Os ultimos jornais da guerra" — "Imprensa Animada Cineac" e "Desenhos Coloridos"

CENTRO

Eldorado — "Flor dos Tropicos".

Colonial — "Samba em Berlim" e "Os Anjos Pintam o Sete"

Parisiense — "Comboio Transatlantico" e "Coragem de Mulher.

Opera — "Bambi" e "Filosofo da Roça".

MetroPole — "As Namoradas da Marinha" e "Assim Vivo Eu"

Primor — "Vendaval de Paixões" e "O Rancho Misterioso".

Popular — "Sinfonia Barbara" e "Vingança Frustrada".

Floriano — "Orgulho".

São José — "Dois Fantasmas Vivos"

Iris — "Tropel de Barbaros" e "Juventude de Hoje".

Ideal — "O Rei da Alegria".

Mem de Sá — "A Sombra Amiga" e "Uma Canção Para Você".

Lapa — "Lua Nova" e "Um Golpe Sujo".

D. Pedro — "A Mulher Que eu Quero" e "O Corsario Fantasma".

BAIRROS

Politeama — "Scarface" e "Contra Espionagem".

Guanabara — "O Bamba da Pelota" e "Valentia Adquirida".

Floresta — "Jericó" e "Esposa só no Nome".

Roxi — "Miss Annie Rooney".

Pirajá — "Almas Rebeldes".

Ipanema — "Proibidos de Amar" e "Tropel de Barbaros"

Americano — "O Misterio Ferroviario" e "Rainha dos Cadetes".

Rio Branco — "O Filho de Tarzan" e "Espião Japonês".

Centenario — "Tudo por um Beijo" e "Vaqueiro Mascarado"

Bandeira — "Contra Espionagem" e "Cavaleiros no Deserto"

Avenida — "Rei da Alegria".

America — "Sargento York".

Guarani — "O Medico e o Monstro" e "Atores Impostores".

Catumbi — "Aloma" e "Um Fugitivo da Justiça".

Apolo — "Canção do Hawai" e "Os Renegados de Oklahoma".

São Cristovão — "Asas nas Trevas"

Jovial — "Tudo por um Beijo" e "Musica, Luar e Amor".

Tijuca — "Balalaika"

Vila Isabel — "Os Dez Cavaleiros de West Point" e "Os Renegados de Oklahoma".

Velo — "Espiã Fascinadora" e "Dois Tiros Silenciosos".

Edison — "O Fantasma Risonho" e "O Grande Bloqueio".

Grajaú — "Isto Acima de Tudo".

Haddock Lobo — "Pela Patria" e "Coragem de Mulher".

Maracanã — "Esquadrilha Internacional".

Fluminense — "Com Qual dos Dois" e "Bala Para Bandidos"

SUBURBIOS (Central)

Mascote — "Bambi" e "Hospede do Pagode".

Meyer — "Contrastes Humanos" e "O Caminho de Satanaz".

Para Todos — "As Mulheres"

Beija Flor — "O Raio da Morte" e "Assim Vivo Eu".

Quintino — "Esquadrilha Internacional" e "Mulher Ciumenta".

Piedade — "Que Mundo Maravilhoso".

Coliseu — "Broadway" e "Traição de Irmão".

Alfa — "Até Que a Morte nos Separe" e "A Companheira de Tarzan".

Modelo — "Alem do Horizonte Azul".

Madureira — "Dois Fantasmas Vivos". "Juventude de Hoje".

Moderno — "Mister V" e "Mulher Ciumenta".

NITEROI

Odeon — "As Mulheres".

Imperial — "Os Dez Cavaleiros de West Point" e "O Misterio Ferroviario".

Eden — "Zombie, a Legião dos Mortos" e "Prisioneiros de Guerra".

PETROPOLIS

Capitolio — "Desfile Triunfal"

D. Pedro — "Com Um Pé no Céu"

Livro Jurídico S. A.

RELATORIO

Srs. acionistas:

Ao encerrar o exercicio social de 1942 desejamos relatar sumariamnte as atividades desenvolvidas durante o mesmo.

O movimnto de edições e vendas desenvolveu-se de modo satisfatorio.

O aumento de capital — já subscrito e realizado — veio atender a inadiaveis reclamos da nossa organização e permitirá a ampliação dos negocios no decorrer do novo exercicio.

Submetemos ao exame dos srs. acionistas o balanço geral e conta de Lucros e Perdas, referentes ás operações realizadas durante o ano de 1942, que mereceram parecer favoravel do Conselho Fiscal.

Terminando o mandato do Conselho Fiscal os srs. acionistas deverão eleger, os seus novos membros, para o exercicio do 1943.

Para quaisquer outros esclarecimentos ficamos ás ordens dos srs. acionistas.

Rio de Janeiro, 17 de março de 1943. — BILAC PINTO, diretor-presidente. — JOAO PEREIRA PINTO, diretor-tesoureiro. — PERSIO PEREIRA PINTO, diretor-gerente.

BALANÇO E "LUCROS E PERDAS", DE 31 DE DEZEMBRO DE 1942

Ativo

	Cr$	Cr$
DISPONIVEL:		
Caixa	22.607,50	
Bancos, c/movimento	12.570,70	35.178,20
REALIZAVEL A LONGO PRAZO:		
Materia prima e obras em estoque	369.885,00	
Custeio de obras contratadas e depositos diversos	7.263,00	
Deposito legal: aumento de capital	50.000,00	
C/correntes — Compradores	601.861,30	1.029.009,30
IMOBILIZADO ESTAVEL:		
Moveis, utensilios e maquinismo		90.538,00
CONTAS DE COMENSAÇAO:		
Ações caucionadas		15.000,00
		1.169.725,50

Passivo

	Cr$	Cr$
EXIGIVEL A CURTO PRAZO:		
Comissões e contas a pagar	59.609,48	
Estampilhas e v/mercantis	475,70	
Fornecedores	392.640,80	
Dividendo não reclamado	2.451,17	
Dividendo de 1942	15.200,45	470.377,60
NAO EXIGIVEL:		
Capital	100.000,00	
Acionistas: aumento de capital	500.000,00	
Fundos de previsões	74.817,30	
Reservas legais	9.530,60	684.347,90
CONTAS DE COMENSAÇAO:		
Cauções da Diretoria		15.000,00
		1.169.725,50

CONTA DE "LUCROS E PERDAS" 6

Debito

	Cr$
a) DESPESAS DE COMISSÕES E TRANSPORTES:	
Comissões, embalagem e expedição, transportes e fretes	199.536,10
a) DESPESAS ADMINISTRATIVAS:	
Alugueis	24.755,20
Impostos e selos	31.368,60
Ordenados, cotas de previdencia, gratificações de empregados e honorarios da Diretoria	165 305,40
Propaganda e despesas gerais	133.920,60
a) RESERVAS:	
Fundos de reserva legal e estatutarios	13.746,35
Depreciação de 10 por cento sobre moveis e maquinismo	9.053,80
a) DIVIDENDO:	
A distribuir	15.200,45
	592.887,00

Credito

	Cr$
de MERCADORIAS:	
Lucro bruto verificado no exercicio de 1942 e valor de obras em estoque	592.887,00
	592.887,00

BILAC PINTO, diretor-presidente. — JOAO PEREIRA PINTO, diretor-tesoureiro. — PERSIO PEREIRA PINTO, diretor-gerente. — NICOLAU BRAGA, contador, registo n. 31.964.

PARECER DO CONSELHO FISCAL

Os abaixo assinados, membros do Conselho Fiscal do Livro Juridico S. A., havendo examinado os documentos livros, contas e balanços referentes ao exercicio findo em 31 de dezembro de 1942, são de parecer que os mesmos merecem a aprovação dos senhores acionistas.

Rio de Janeiro, 17 de março de 1943. — JOAQUIM BARBOSA DE FIGUEIREDO — EMIR DIAS FRANCO — ABRAHÃO DRUBSCKY.

3.384.

ALLIANÇA DA BAHIA CAPITALIZAÇÃO S. A.

COMPANHIA BRASILEIRA PARA INCENTIVAR O DESENVOLVIMENTO DA ECONOMIA
SEDE SOCIAL, BAHIA CAPITAL SUBSCRIPTO: 2.000:000$000
CAPITAL REALIZADO 800:000$000

Amortização de Março de 1943

CAPITAL DUPLO	08362
SEGUNDO	00332
TERCEIRO	05495
QUARTO	08737
QUINTO	11585

Agencia Geral — Rua do Ouvidor, 64 — Tel. 23-5335

"O Melhor Titulo DENTRO DO Melhor Plano PELA Melhor Sociedade de Capitalização"

3013

Produção, Comercio e Finanças

Batalha de Produção

VIAJANTES chegados do interior de São Paulo á nossa metropole, adeantam que a campanha em favor do sucesso da Batalha d' Produção, logrou, por assim dizer, um êxito superior a todas as previstas. Segundo, ainda, o proprio testemunho dos mesmos informantes, tanto as tulhas, — nas fazendas, quanto as armazens, — nas estradas de ferro, estão atufadas de toda a grande variedade de geenros alimenticios, provocando esse fato não só vultosos prejuizos decorrentes de deteriorações, como tambem grandes diferenças, para menos, nos preços basicos do seu cultivo.

Ganhamos, portanto, a Batalha da Produção: mas perdemos, em ultima analise, o imensuravel resultado que poderiamos colher da forma impressionante como os paulistas atenderam ao apelo dos poderes publicos, em virtude da falta de meios de escoamento para os mercados de consumo.

Quando isto se passa em São Paulo, receiamos muito maiores perturbações em distancias mais longas da nossa capital, como as que nos separam de Goiaz, Mato Grosso, etc.

Não é preciso, porém, cearmos o exemplo de São Paulo, porque temos, por aqui perto, casos de uma analogia melancolica.

CAMBIO

O mercado de cambio funcionou ontem, calmo e inalterado.

O Banco do Brasil, afixou, ontem para as suas cobranças e de outros bancos, cotas e remessas para importação, as seguintes taxas:

A vista:

	Cr$	
Libra	79.58	9/16
Dolar	19.63	
Franco suiço	4,63	
Escudo	0.80	
Coroa sueca	4.72	
Peso chileno	0.63	3/8
Peso argentino	4,72	7/16
Peso uruguaio	17.44	3/16

O Banco do Brasil para comprar as letras de cobertura, afixou as seguintes taxas:

MERCADO LIVRE

	Cr$	
Libra	78.46	7/16
Dolar	19.47	
Escudo	0.79	
Peso chileno	0.59	15/16
Peso argentino	4.66	7/16
Peso uruguaio	10.16	3/4
Coroa sueca	4 62	1/16

MERCADO OFICIAL

	Cr$	
Libra	66.49	1/2
Dolar	16.50	
Escudo	0.67	1/4
Franco suiço	3.85	
Coroa sueca	3.93	3/8
Peso uruguaio	8.61	5/8

CAMBIO LIVRE ESPECIAL

	Cr$	
Dolar (compra)	20.00	
Dolar (venda)	20.50	
Libra (compra)	78.46	7/16
Libra (venda)	79.58	9/16

COBERTURA AOS BANCOS

	Cr$	
Libra (venda)	78.88	9/16
Libra (compra)	78.46	7/16

REPASSE AOS BANCOS

	Cr$	
Libra (oficial)	66.78	3/8
Dolar (oficial)	16.58	

OURO FINO

O Banco do Brasil comprava o ouro fino na base de 1.000 por 1.000 ao preço de Cr$ 23,30, por grama.

OURO COMPRADO

	GRAMAS
Ontem	162.126.047
Desde 1º do mês	5.070.707.234
Total:	5.232.833.281

TITULOS

O movimento verificado de negocios ontem, foi o seguinte:

Apolices gerais:

	Cr$
80 Uniformizadas	870,00
2 Idem, idem	865,00
2 Idem, Cr$ 500,00	350,00
304 D. Emissões, port.	894,00
24 Idem, idem	895,00
2 Idem, 1917	875,00
141 D. Emissões, pt. cautelas	887,00
3217 Reajustamento	843,00
Obrigações:	
1 Tesouro 1932	1 805,00
9 Ferroviarias	1.087,00
Municipais:	
76 Emp 1906, nom.	170,00
96 Idem, 1914, ptt.	197,00
2 Idem, idem	200,00
10 Decreto, 1948	211,00
40 Idem, 2.097	211,00
400 Idem, 3.264	207,00
5 Emp 1931	231,50
Prefeituras dos Estados:	
39 Porto Alegre, 3½%	39,00
250 Niterói	224,00
Estaduais:	
18 Minas 7%, port.	1 035,00
4 Minas 1934, 1a serie	200,00
75 Idem, idem	201,00
40 Idem, 2ª serie	210,50
60 Idem, idem	211,00
1003 Idem, 3ª serie	204,50
31 Pernambuco	100,00
10 Idem, idem	101,00
567 Rio-Eletrificação	1 095,00
65 Rod. Estado do Rio	660,00
14 São Paulo	242,00
Bancos:	
13 Brasil	615,00
1 Idem, idem	626,00
226 Brasileiro do Comercio	220,00
Companhias:	
615 Petropolitana	460,00
700 F. e L. M. Gerais	385,00
125 Belgo Mineira, port.	745,00
130 Idem, idem	740,00
Alvarás:	
250 Aps. D. Emissões, nom.	877,00

CAFÉ

TIPO 7 — Cr$ 28.50

O mercado deste produto funcionou ontem firme e com os preços inalterados.

O tipo 7, foi cotado ao preço de Cr$ 28,50 por 10 quilos, na tabua e foram vendidas durante os trabalhos 2.174 sacas.

Fechou firme.

COTAÇÕES POR 10 QUILOS

	Cr$
Tipo 3	30,50
Tipo 4	30,00
Tipo 5	29,50
Tipo 6	29,00
Tipo 7	28,50
Tipo 8	28,00

PAUTA:

Estado de Minas: (Mensal):

	Cr$
Café comum	2,80
Café fino	4,10
Estado do Rio: (Semanal):	
Café comum	2,20

MOVIMENTO ESTATISTICO

Entradas, 11.452. Embarques, nada. Consumo local, 600. Estoque, 573 134 sacas.

EM SANTOS

Funcionou nominal.

— Entradas, 26.037. Embarques, nada. Estoque, 1.399.524. Despacho, nada. Passagem, 19.234 sacas.

EM VITORIA

Funcionou calmo, cotando-se o tipo 7/8 a Cr$ 25.40, por 10 quilos.

— Entradas, nada. Saidas, nada. Estoque 163 612 sacas.

ALGODAO

EM PERNAMBUCO

Funcionou estavel:

PREÇOS:

Matas: tipo 5, Cr$ 72.00. Sertões: tipo 5, Cr$ 82.00, por 10 quilos

— Entradas, 50.974. 1º de setembro 6 098 619. Estoque, 6 953 641. Exportação, nada. Consumo local 56 000 fardos.

ALGODAO EM S. PAULO

Abertura:	Compradores: Contratos A. Cr$	C. Cr$	Novo Cr$
Em abril	—	—	—
Em maio	—	—	—
Em junho	—	—	—
Em julho	62,60	—	—
Em outubro	—	—	—
Em dezembro	—	—	—
Em janeiro	—	—	69,00
Em março	—	—	—
Vendas:	—	—	—
Mercado:	Est.	Est.	Est.

PREÇOS DO DISPONIVEL

Compradores:

Tipo 4	Cr$ 73.00
Tipo 5	Cr$ 68.50
Tipo 6	Cr$ 62.50

EM NOVA YORK

Abertura — Funcionou estavel, com alta parcial de 3 e baixa parcial de 1 ponto.

COTAÇÕES — Maio 20.36; julho 20.17; outubro 19.98; dezembro 19.96; janeiro n/cot. e março n/cot..

ACUCAR

EM PERNAMBUCO

Funcionou estavel:

COTAÇÕES — Por 60 quilos: Usina de 1.a, Cr$ 65.00. Refinado de 1.a, Cr$ 68.00. Cristais, Cr$ 60.00. Demorara, Cr$ 54.00; 3.a Sorte, Cr$ 46.00; Somenos, Cr$ 48.00 e Mascavos, Cr$ 40.00.

— Entradas, 26 785. 1º de setembro, 7.147.826. Estoque, 2.282.438. Exportação, 113.893 sacos.

Mercado de Genero

O mercado de generos alimenticios funcionou ontem, com os seguintes negocios:

	Entradas	Saidas
Feijão	280	375
Farinha	1.270	401
Milho	321	—
Arroz	401	250
Açucar	—	—
Cebolas	—	—
Banha	133	85
Xarque	642	—
Batatas	566	—
Manteiga	8 151	—

CONCORRENCIAS

Estão anunciadas as seguintes:

Dia 2 — Serviço de Administração da Prefeitura, para o fornecimento de drogas, produtos quimicos e farmaceuticos, material eletrico, lubrificantes, material, material hospitalar e de laboratorio, (D. O. da Prefeitura, 25-3-43 pag. 2.072-73).

CACAU

Em Nova York — Funcionou estavel.

Cotações — Maio, julho e setembro: 8.86, respectivamente.

BORRACHA

Cotações disponivel — Latex crepe 25. Smoked Plantatis Sheets, 24

TRIGO

Em Chicago — Fechamento — Preço por bushel, para entrega em dezembro 1.45 00 e em maio 1.45.25.

CARNES VERDES

Abatidos:

Bois — 242; Vitelos — 86; Suinos — 330; Ovinos — 24; Caprinos — 118; Perús — 49; Aves — 6.493 e Caças — 13.

Entradas:

Bois — 1.263 1/8; Vitelos — 16 6/68; Suinos — 254 6/8; Caprinos — 20; Perús — nada; Aves — 1.170.

Total

Bois — 1.505 1/8; Vitelos — 102 6/8; Suinos — 584 6/8; Ovinos 24; Caprinos 138; Perús — 49; Aves — 7.663 e Caças — 13.

Preços:

Bois (casado) — Cr$ 2,80; Vitelos — Cr$ 3.90; Suinos — Cr$ 5.00; Ovinos — Cr$ 3,50; Caprinos — Cr$ 3 50; Perús —

SERVIÇO AEREO

ESPERADOS

P. Alegre — Panair
São Paulo — Vasp
Recife — Panair
São Paulo — Vasp
Goiania — Panair
São Paulo — Vasp
Curitiba — Panair
Fortaleza — Nab
B. Aires — Cruzeiro do Sul

ASAIR

P. Alegre — Panair
Curitiba — Vasp
Fortaleza — Panair
P. Alegre — Vasp
Miami — Panair
São Paulo — Vasp
Goiania — Panair
São Paulo — Vasp
Curitiba — Panair
São Paulo — Vasp

Dr. Newton Mota
Medico
GINECOLOGIA — OPERAÇÕES — PARTOS
Consultorio
AV. RIO BRANCO, 108
(Edificio Martinelli)
5.º andar - Sala 502
2.ª, 4.ª, 6.ª — 12 ½ ás 14 ½
Tel. 42-2171

Novas Resoluções Sobre o Trafego de Automoveis No E. do Rio

O delegado de Transito Publico do Estado do Rio baixou, de ordem do secretario de Justiça e Segurança Publica, uma portaria determinando que nenhum veiculo auto-motor sob pena de apreensão, poderá circular em todo o territorio do Estado, a partir de hoje, sem que tenha satisfeito as exigencias da vistoria, do registo e emplacamento. Apenas as empresas que já tenham 70% da sua frota em trafego poderão vistoriar, registar e emplacar os veiculos restantes até o dia 15 do corrente. Nesse sentido, foram expedidas as necessarias instruções aos delegados regionais.

A Conferencia do Coordenador da Mobilização Economica na Escola do Estado Maior do Exercito

O ministro João Alberto, coordenador da Mobilização Economica, a convite da Escola de Estado Maior do Exercito, pronunciou uma conferencia no auditorio daquele estabelecimento de ensino militar, abordando assuntos relativos aos complexos problemas da Amazonia, sobre os quais discorreu durante 2 horas.

Alem dos alunos, professores, instrutores, notava-se tambem a presença de numerosos oficiais de alta patente, inclusive os generais Guedes Alcoforado, chefe do Estado Maior do Exercito, Izauro Reguera, Almerio de Moura, José Pessoa, Zenobio da Costa, Amaro Bittencourt e o diretor do D.I.P.

Colhidas Pelo Carro dos Bombeiros

Ontem á noite, um dos carros do Corpo de Bombeiros, quando regressava ao Posto Central da Praça da Republica, colheu em frente á estação da Central do Brasil, Maria Aparecida de Castro, de cor preta, de 17 anos, residente á rua da Relação numero 30 e sua companheira Maria Dutra. Esta morreu no local e Maria, depois de medicada, foi internada no Hospital do Pronto Socorro.

O Caique Chocou-se Com a Lancha

Nas proximidades da ilha dos Ferreiros, um caique tripulado por Eduardo Silva, de 19 anos, residente á rua Aimberé n. 36 e Hermes de Souza, de 23 anos, brasileiro e residente á rua São Carlos n. 429, foi de encontro a uma lancha dirigida por Euclides Silva, virando.

Em consequencia pereceu afogado o tripulante Hermes, cujo corpo ainda não foi encontrado.

A policia do 16º distrito registou a ocorrencia.

Compareçam Com Urgencia á Divisão Civil do Pessoal da Armada

Deverão comparecer com urgencia, á Divisão do Pessoal Civil (D.P. 7), da Diretoria do Pessoal da Armada, os funcionarios abaixo: Giovani Ferreira, Francisco Torres Dias, Francisco Lobo de Medeiros, Mentor Antonus dos Santos, Celso Pedral Sampaio, Edgard de Souza, Fernando Miguelote Viana, Osvaldo de Oliveira, Antonio Enes Pires de Lima Mario Teixeira Ferro, João Batista Duarte Nunes, Guilherme Santos Marques, Luiz Felipe Ferreira, Arnaldo Fernandes Pinto, Francisco Saddock Marcelo e Joaquim Antonio de Souza.

Não vos esqueçais de que os cegos necessitam sempre do vosso auxilio. Encaminhai-o para A ALIANÇA DOS CEGOS, á rua 24 de Maio n. 47 — Rio de Janeiro - Telefone 48-5203

Medicos Civis e Oficiais da Reserva Chamados

Estão sendo chamados, com urgencia, á Diretoria de Recrutamento, para tratarem de assuntos de seus interesses, os seguintes oficiais da reserva: Albano de Melo Prado, Alberto A. so Ponte, Alberto Augusto Reis, Alberto das Chagas Leite, Alberto dos Reis, Alberto José Pereira Francisco Canelo, Alberto Galoso Ulisses Belem, Helder Siqueira Gomes e Alberto Oscar Maciel; e o tenente-coronel Paulo Nicolau de Mesquita Teles.

— Estão sendo chamados a comparecer a Junta Militar da Diretoria de Saude para efeito de inspeção, por terem requerido estagio, os seguintes medicos civis que concluiram o Curso de Emergencia de Medicina Militar: João Pacifico da Silva Junior, Luiz de Melo Mota, Luiz Palmier, Luiz Gonzaga Castelino, Lourenço Vieira Andrade, Manuel Ferreira Pinto hor Rodrigues, Silverio Fontes Garrido Mario Tinoco Filho, Na- Sobrinho, Silvio da Silva Campos, Silvio Lengruber Sertã e Saul de Aguiar.

3378

Banco Brasileiro do Comercio S. A.
(ANTIGO BANCO DOS FUNCIONARIOS PUBLICOS)
CAPITAL . . . . . Cr$ 10.000.000,00
DEPOSITO — COBRANÇAS — DESCONTOS
Matriz: R. DO CARMO, 57-59 — RIO
FILIAL: ALV. PENTEADO, 49/53 — S. PAULO

3203

CUIDADO COM AS IMITAÇÕES: COLCHÃO VENTILADO DE MOLAS MARCA REGISTRADA SÓ HOLLYWOOD OUVIDOR, 59 TEL. 43-7134

2716

PRECISA-SE Em importante Companhia, ha vagas para moças de 18 a 35 anos, que falem corretamente português e inglês. Não é para serviço em balcão. Maximo conforto e higiene. Restaurante proprio, no local.

Cartas na Caixa 3370 do DIARIO CARIOCA.

3370

DOENÇAS ANO RETAIS E DOS INTESTINOS
DR. LAURO BORGES
RODRIGO SILVA, 14-1.º
Tel. 42-9581

1010

COMPANHIA CARBONIFERA DE URUSSANGA
ASSEMBLEIA GERAL ORDINARIA

São convidados os srs. acionistas a se reunirem em Assembléia Geral Ordinaria, na séde desta Companhia, á rua General Camara n. 66, 1º andar, ás 15 horas do dia 29 de abril deste ano, afim de tomarem conhecimento do relatorio da Diretoria, parecer do Conselho Fiscal, balanço e contas do ano de 1942, assim como procederem á eleição dos membros do Conselho Fiscal e seus suplentes para o corrente ano.

Rio de Janeiro, 29 de março de 1942. — **Gastão de Azevedo Vilela, diretor-presidente. — José Junqueira Botelho, diretor-gerente.**

3354

Prefeitura do Distrito Federal

VAI SER PAVIMENTADO O FORTE DE SÃO JOÃO E A PRAÇA CRISTIANO OTONI

O prefeito Henrique Dodsworth, em despacho que proferiu no processo do Departamento de Obras, da Secretaria Geral de Viação, determinou a execução imediata do calçamento das vias de acesso ás baterias de fogo do Forte de São João, bem como a pavimentação, a lençol de asfalto, da Praça Cristiano Otoni, fronteira á estação D. Pedro II.

PROCESSO ADMINISTRATIVO PARA APURAR UMA DENUNCIA

Tendo em vista o que constou do oficio do Departamento do Patrimonio, da Secretaria Geral de Finanças, o prefeito resolveu mandar instaurar processo administrativo para apuração dos fatos relacionados com a denuncia feita pelo advogado dr. Guilherme Moretzohn Brandi. Para esse fim designou os oficiais administrativos, Virgilio Magalhães Rodrigues Alves, Cristiano Marques da Silva e Adezar de Carvalho.

SERA' INAUGURADA HOJE UMA VILA PROLETARIA

Em companhia do secretario geral de Viação, o prefeito visitará, hoje, ás 10 horas, as obras da Vila Proletaria N. S. da Penha, que o Departamento de Construções Proletarias, por sua ordem, está executando nos terrenos cedidos pela Irmandade. A Vila em apreço consta de 2.000 casas de tijolo e telhas planas com jardim e quintal. Comparecerá ao ato a Irmandade da Penha, sendo feita a benção do local por monsenhor Rocha.

SECRETARIA DO PREFEITO

Despachos do prefeito Henrique Dodsworth:

NA SECRETARIA DO PREFEITO

Oficio 191 da Comissão Especial de Desapropriações — Ao Coordenador da C. E. D. para recorrer do despacho na forma da lei.

Luiz Marcolino Fragoso — Autorizo o deposito judicial da importancia de Cr$ 406 496,00 — valor maximo legal para desapropriação do imovel n. 85 da rua dos Andradas.

Silvia Antunes Gonçalves — Aprovo o laudo de avaliação de fls. 1, na importancia de .... 274 da rua São Pedro e autorizo o Cr$ 147.840,00 relativo ao imovel processamento judicial da desapropriação.

Veneravel Irmandade do Principe dos Apostolos S. Pedro — Autorizo a desapropriação, pelo preço de Cr$ 5.700.000,00.

Cia. de Seguros Maritimos e Terrestres Previdente — Aprovo o laudo de avaliação de fls. 1, na importancia de Cr$ 32.736,00, relativo ao imovel 12 do Beco dos Ferreiros e autorizo se necessario, o deposito judicial da mesma importancia, que corresponde ao valor maximo legal para desapropriação.

Santa Casa da Misericordia — Aprovo o laudo de avaliação de fls. 1, na importancia de ...... Cr$ 960.960,00, relativo ao imovel de ns. 26/27 da rua Chile e autorizo se necessario o deposito judicial da mesma importancia que corresponde ao valor maximo legal para desapropriação do referido imovel.

Leonel Ribeiro Alves — Aprovo o laudo de avaliação de fls. 1, na importancia de Cr$ 648.384,00, relativo ao imovel 21 da rua Chile a autorizo se necessario, o deposito judicial da mesma importancia que corresponde ao valor maximo legal para desapropriação.

Maria J. Cabral — Autorizo o deposito judicial da importancia de Cr$ 190 080,00 — valor maximo legal para desapropriação do imovel 111 da rua General Camara.

Ana Schimidt Lopes — Aprovo o laudo de fls. 1, na importancia de Cr$ 356.776,00, relativo imovel 109 da Avenida Passos e autorizo o processamento judicial da desapropriação.

Oficio 1264 do Corpo de Fuzileiros Navais — Encaminhe-se ao Conselho Nacional de Petroleo.

Agostinho Nunes de Almeida — Ao Serviço de Teatros para informar.

Mauricio de Abreu e outros — A C. E. D. para juntar a certidão do D. E. I. sobre o valor locativo.

[illegible] Ltda. — A' Secretaria de Viação.

DESPACHOS DO SECRETARIO DO PREFEITO

Armando Alves Bastos — Valdemir Richfildt — Krause & Cia. — Francelina da Conceição Alves — D. M. Cassab & Cia. — De Faria & Cia. — Ducan Ltda. — Armando Cabral — Joaquim José Ramos — Silveira Lima & Ltda. — Wenkert & Cia. — Lotfi & Murad Ltda. — Justo Cicem — Jaime Ferreira — Mateus Rodrigues Marques — Padaria e Confeitaria Rox Ltda e Gaio Marti & Cia. Ltda. — Ao Departamento de Fiscalização para o cumprimento da lei.

João Luiz de Freitas — Compareça.

Clube dos Tabajaras — Retire a certidão.

Ivo Martins — João Isidoro Ferro — Marcelino Araujo de Almeida — Juvenal Pereira — José Soares Malaquias e Orlando Esposito Cornelio — Deferido.

SECRETARIA GERAL DE ADMINISTRAÇÃO

Despachos do secretario geral:

Vera Lopes Trovão — Antonio do Nascimento e Leopoldina Camara de Araujo — Deferido.

Rodolfo Marques Alvares da Cunha — Indeferido.

Dias Garcia & Cia. Ltda. e The Caloric Company — Faça-se o necessario expediente.

Centro Espirita Redentor — Relacione-se a despesa para pedido de abertura de credito.

Tereza Castex de Freitas — Submeta-se a inspeção de saude.

DEPARTAMENTO DO PESSOAL

SERVIÇO DE CONTROLE LEGAL

Antonia Maria Dias — Ermelinda Conceição de Avelar e Odete Farias — Compareçam.

Francisco Vieira — Satisfaça a exigencia.

SERVIÇO DE INSPEÇÃO MEDICA

Maria José de Araujo Cid — Graziela de Azevedo Santos — José de Miranda Viana — Vanda Paranhos da Silva Veloso — Vandi de Lacerda Soares — Otacilio Rodrigues da Silva — Lenine Faria e Maris Isabel Marques de Oliveira — Submetam-se a inspeção de saude.

SECRETARIA GERAL DE EDUCAÇÃO E CULTURA — DEPARTAMENTO DE EDUCAÇÃO PRIMARIA

Atos do diretor:

Foram designados — Maria de Lacerda Miranda, para responder pelo expediente da Escola Padre Antonio Vieira; Maria Silva Morais Dezene, para a Escola Evaristo da Veiga, Helia de Alvarenga Costa, para a Escola Rosa da Fonseca; Maria de Lourdes Nonato, para a Escola General Mitre.

Foram transferidas — Maria Celeste da Costa e Souza e Miralba Dias, para a Escola Vicente Licinio Cardoso; Emiliana dos Santos, para a Escola Costa Rica; Néa Pinho Castro Viana, para a Escola Costa Rica; Aurete da Cruz Messeder e Gilda Maria de Carvalho Azambuja, para a Escola Acre; Maria do Rosario Freitas de Miranda, para a Escola 2-11; Zelandia dos Reis Guerra, para a Escola Hercilio Luz; Maria Edite Capanema Garcia e Gentil Maria Nogueira de Lucas, para a Escola 17-1; Miriam Bogado Fernandes, para a Escola 9-11; Clarisse Ferreira dos Santos, para a Escola 9-10; Laís Maria Botelho Massa, para a Escola Rosa da Fonseca; Flora Tosca da Cunha, para a Escola Vicente Licinio Cardoso; Pascoalina Lanzeloti, Ecila Castelo Branco Cruz, Zilá Santos Moreira Chaverini, para o Setor de Atividade Pre-Vocacionais do Departamento de Educação Primaria; Laura Diniz, para a Escola Pedro Ernesto; Odilia Orestes de Salvo Castro, para a Escola Francisco Alves; Guiomar Cassiano Bonifacio, para a Escola José de Alencar e Bernardina Delfina, para a Escola Santa Catarina; Marilia Amorim Masson, para a Escola Estacio de Sá.

DEPARTAMENTO DE SAUDE ESCOLAR

Atos do diretor:

Foi designado Antonia da Cruz França, para auxiliar os trabalhos de inspeção dentaria do 1º D. M.

Foi transferida Lincolnina de Iracema Gomes de Ornelas, para o 1º D. M.

SECRETARIA GERAL DE FINANÇAS

Despachos do secretario geral:

Antonio Cid Loureiro — Indeferido.

Helvecio Xavier Lopes — Tratando-se de restituição de impostos correspondentes a varios terrenos e de varios exercicios requeira em separado: um requerimento para cada lote e referente a cada exercicio.

Antonio Luiz Rangel — Artur de Araujo Oliveira — Judite do Rego Barros — Gastão do Rego Macedo — Zenite de Oliveira e Nilva I[illegible] de Almeida — Autorizo, sem prejuizo para o serviço.

PAGAMENTOS DE HOJE NA CAIXA REGULADORA DE EMPRESTIMOS

Será feito hoje o pagamento das seguintes propostas:

52748 — 52851 — 52852 — 52854
52856 — 52857 — 52858 — 52859
52860 — 52861 — 52862 — 52863
52864 — 52865 — 52866 — 52867
52868 — 52869 — 52870 — 52871
52872 — 52873 — 52874 — 52875
52876 — 52877 — 52878 — 52879
52880 — 52881 — 52882 — 52883
52884 — 52885 — 52886 — 52887
52888 — 52889 — 52890 — 52891
52892 — 52893 — 52894 — 52895
52896 — 52897 — 52898 — 54245
54593 — 54517 — 92356 — 92360
92373 — 92376.

CONCESSÃO UNICA DO GOVERNO DA REPUBLICA

LOTERIA FEDERAL DO BRASIL

CONTRATO CELEBRADO COM O GOVERNO DA UNIAO EM 24 DE DEZEMBRO DE 1937, A' VISTA DA LEI N. 21.143, DE 10 DE MARÇO DE 1932 E PRORROGADO EX-VI DO DECRETO-LEI 4.942 DE 12 DE NOVEMBRO DE 1942

539ª EXTRAÇÃO — PREMIO MAIOR: **Cr$ 300.000,00** — **PLANO A A**

Lista da extração de QUARTA-FEIRA, 31 de Março de 1943

Nesta LISTA não figuram por extenso os numeros premiados pela terminação do ultimo algarismo, mas figuram os premiados pelos finais duplos do 2.º ao 5.º premios

Os bilhetes são litografados em papel branco, tinta verde fundo amarelo e numeração preta na frente, com a inscrição: Extração em 31 de Março de 1943, ás 14 horas

5.651 PREMIOS — **ATENÇÃO: VERIFIQUEM A TERMINAÇAO SIMPLES DE SEUS BILHETES** — **5.651 PREMIOS**

Premios	CR$
[illegible]	[illegible]

Premios maiores

Numero	Premio (cruzeiros)	Praça
29821	300.000,00	B. Horizonte
23173	30.000,00	S. Paulo
30136	10.000,00	Rio
13384	5.000,00	Rio
23607	3.000,00	S. Paulo

Todos os numeros terminados em 1 têm Cr$ 50,00

O Escritorio á Rua Senador Dantas n. 84, estará aberto para pagamentos todos os dias uteis, das 9 ás 11 ½ e das 13 ½ ás 16 horas, exceto nos dias feriados.

A Administração pagará o valor que representem os bilhetes premiados, durante os primeiros 6 meses da respectiva extração, ao seu portador, e não atenderá reclamação alguma por perda ou subtração de bilhetes.

No caso do premio maior caber ao numero 1, serão considerados como aproximações o imediatamente superior e o ultimo dos milhares que jogarem; sendo sorteado o ultimo, serão aproximações o imediatamente inferior e o primeiro, isto é, o numero 1.

AS EXTRAÇÕES PRINCIPIAM AS 14 HORAS

539.ª Extração — CONCESSIONARIO: DOMINGOS DEMARCHI — O Fiscal do Governo: FERNANDO GOMES CALAZA. O Escrivão da Loteria: JOAQUIM DE FREITAS JUNIOR. — 539.ª Extração

O BOTAFOGO AFIRMA QUE NÃO CONTRATOU SPINELI!

UM CASO EM PERSPECTIVA?...

O Independientes de Buenos Aires Pediu Que o Fluminense Cumprisse o Acordo Particular Sobre o "Caso" Spineli

O Tricolor Pela Palavra de Seu Presidente Diz Que o Clube Argentino Nada Tem Que Ver Com o Pivot Argentino --- A C. B. D. Não Podia Aceitar "Passe" Por Tempo Determinado --- Alfonso Doce Vai Provar a Razão do Independientes --- O Botafogo Contesta Tenha Contratado Spineli

Ninguem poderia esperar que tão repentinamente estourasse um caso entre o Fluminense e Spineli, o magnifico "pivot" portenho que vinha ha três longos anos, defendendo as cores do gremio de Alvaro Chaves.

Ainda segunda-feira ultima, nossa reportagem havia se movimentado para acompanhar a questão do medio argentino com o Fluminense, pois que, sabiamos não estarem muito catolicas as relações entre ambos...

AFINAL, O INDEPENDIENTES CANSOU...

Ha uma historia bem longa e dificil de se explicar sobre Spineli, o Fluminense, o Independientes e um "passe" temporario. Por isso, por compreender tal coisa é que vamos informar aos nossos leitores o que realmente se deu para Spineli ingressar no gremio de Alvaro Chaves.

Certa vez — isso aconteceu ha três anos passados — chega ao Rio um cavalheiro que havia visitado a Argentina em missão de compra e venda de jogadores de futebol e afirma para um paredro tricolor que havia em Buenos Aires um plaier, um center-half de futuro, no "onze" reserva do Independientes, que bem poderia vir ao Brasil.

APARECE SPINELI NO RIO

Precisando de um "pivot" para a sua equipe de profissionais, pois que Brant, já se revelava disposto a não mais praticar o futebol, o tricolor, em face da informação que estava em seu poder, mandou buscar o plaier argentino. E Spineli, no primeiro treino, porem, não agradou de forma alguma ao tecnico Ondino Viera. E em face de certos comentarios que surgiram nessa ocasião, contra o plaier platino, este jornal afirmou que era injustiça fazer-se conclusões apressadas quanto ao valor de Spineli, pois que ele havia revelado qualidades que confirmavam as suas magnificas performances naquele team de amadores, que a Argentina mandara a Dallas, Estados Unidos da America do Norte.

"PASSE" POR TEMPO DETERMINADO...

Spineli, já na segunda vez e daí em diante passou a agradar em cheio áqueles que tanto exigiam de sua capacidade futebolistica. E foi aí, então, quando o Fluminense se dirigiu ao Independientes pedindo o "passe" de Spineli. O gremio portenho não cedeu tal "passe", mas fez um acordo com o gremio de Alvaro Chaves: ambos trocaram cartas de garantias — segundo afirma o clube portenho — e Spineli ficaria emprestado ao Fluminense por um ano. O Fluminense concordou e nestas condições contratou Spineli.

ACONTECE, POREM, QUE...

Ha porem um detalhe bem importante nisso tudo. Quem conhece a questão de "passe" — isto é — o processo comum de transferencia de jogador, de entidade para entidade, sabe, por exemplo, que seria irregular e contra as proprias leis da Fifa, a concessão do "passe" de determinado jogador, por um periodo fixado... Ou ha o "passe" em definitivo ou não ha. E é pois, baseado nessa questão, que o Fluminense alega nada dever ao Independientes quanto ao seu jogador Spineli...

UM ACORDO POR FORA, POREM, E' USUAL E FOI O QUE SE DEU COM O CASO DE SPINELI...

Houve porem um acordo entre o gremio argentino e o brasileiro. O Independientes só cedeu Spineli ao Fluminense, - dizem de Buenos Aires — por tempo determinado de um ano. Quanto a este particular ha um documento firmado pelo presidente do Fluminense de então, que garante a devolução do referido jogador, no fim daquela temporada.

MARCOS DE MENDONÇA EM CENA, NOVAMENTE!

Como tem acontecido todo o fim de ano, o Independientes mandou ante-ontem avisar ao tricolor, por telegrama que, terminara o praso de concessão de Spineli, e que devolvessem o jogador em apreço.

O clube de Alvaro Chaves nunca respondeu ao seu colega argentino das outras vezes. E desta muito menos. Por isso os dirigentes do Independientes teriam esgotado a paciencia e teriam tambem negociado, de acordo com o proprio Spineli, quando ele lá esteve em dezembro ultimo, o seu "passe" com o Botafogo. Por esse motivo é que estourou, como se fora uma bomba o succedido, o caso do dia.

O SR. ALFONSO DOCE DIZ QUE O INDEPENDIENTES VAI PROVAR QUE O FLUMINENSE NÃO TEM RAZAO

Procuramos ontem mais uma vez, saber o que de verdade se estava passando entre o gremio argentino e o Fluminense e se havia possibilidade de se provar quem tinha razão. Na C. B. D. disse-nos o sr. Irineu, "nada consta dessa questão. Apenas que Spineli teve "passe" para jogar no Fluminense e aí está o seu processo de transferencia".

— Mas não é por tempo determinado esse "passe"? — perguntamos.

— Não. Isso seria pular por cima das leis, foi a resposta que tivemos.

Havia porem, na entidade, quem soubesse algo sobre o assunto. E esse alguem nos disse:

— Meu amigo, o sr. Alfonso Doce vai provar, aqui no Rio, que o Fluminense está negando uma verdade. Houve um acordo entre os dois clubes e como esse acordo não pode constar do processo de transferencia na C. B. D. os dois clubes devem ter provas de garantia. Exibidas tais garantias, então, a C. B. D. examinará, certamente, a pedido dos interessados, a questão e aí então se dirá, quem está com a razão. Se Spineli, ou melhor, se o Independientes ou se o Fluminense...

Quanto ao Botafogo, o que ha oficialmente é o seguinte,

"A diretoria do Botafogo de Futebol e Regatas, fiel ás tradições de lealdade esportiva do clube, comunica que não são verdadeiras as noticias propaladas sobre a compra do "passe", ao Independientes de Buenos Aires, do atleta profissional Spineli, nem tampouco, que o referido atleta tenha assinado qualquer contrato com este clube.

Em 31 de março de 1943. — (a.) Eduardo Trindade, presidente".

Aliança do Lar

(Ltda.)

Sede: Av. Rio Branco, 91-5.° andar

RIO DE JANEIRO

Carta Patente N.° 113 Expedida Pelo Tesouro Nacional

Plano Federal do Brasil

Resultado do sorteio realizado no dia 31 de Março de 1943, de conformidade com o Decreto Lei, 2891 de 20 de Dezembro de 1940, na preseça do sr. Fiscal Federal e grande numero de prestamistas e outras pessoas, na sede da Aliança do Lar Ltda., de acordo com as instruções baixadas pelo referido Decreto-Lei.

Plano Especial Premiado o n.° 1611

1611 Milhar primeiro premio no valor de Cr$ .. 10.000,00
611 Centena 1.200,00
Inversão do milhar 300,00

Plano Popular Premiado o n.° 1611

1611 Milhar primeiro premio no valor de.. Cr$ 5.000,00
611 Centena .. .. Cr$ 600,00
Inversão .. .. Cr$ 200,00

OBSERVAÇAO: — O proximo sorteio realizar-se-á no dia 30 de Abril, (sexta-feira), ás 14 horas de conformidade com o Decreto-Lei 2891.

Rio de Janeiro, 31 de Março de 1943.

VISTO: — Nelson Nogueira — Fiscal Federal
Eduardo F. Lobo — Diretor-Tesoureiro
O. Peçanha — Diretor-Gerente.

Convidamos os senhores prestamistas contemplados, que estejam com seus titulos em dia, a virem á nossa sede para receberem seus premios, de acordo com o nosso Regulamento.

3383

NATAÇÃO

Realiza-se, Hoje, a Primeira Parte do Campeonato Carioca de Natação

O FLUMINENSE APARECE COMO FRANCO FAVORITO — O PROGRAMA DE PROVAS

Com inicio marcado para as 21 horas, será realizada hoje, na piscina do Guanabara, a 1ª parte do Campeonato Carioca de Natação. Este certame destinado exclusivamente á classe de adultos, promete um desenvolvimento interessante, não só porque desfilarão destacados valores da nossa aquatica, como tambem pela apresentação de equipes de valor.

Mais uma vez o Fluminense surge como franco favorito aparecendo os tricolores como vencedores certos da competição. Guanabara e Tijuca, com menores possibilidades, lutarão pelo segundo posto.

Alem destes três clubes, participarão do campeonato os seguintes gremios: America, Botafogo e Flamengo.

REAPARECERAO ANTIGOS VALORES

Uma das atrações do certame a ser iniciado hoje será o reaparecimento de antigos valores das nossas piscinas, como Isa e Orlando Novo Cabalero, Maria Inês Rinaldi, Paulo da Fonseca e Silva, Helio Godoy, Maria Helena Cortes, Ivone Osorio e Carlos Osorio de Almeida.

E' o seguinte o programa aquatico desta noite:

1. prova — 200 metros — Homens — Nado livre.
2ª prova — 100 metros — Moças — Nado de costas.
3ª prova — 100 metros — Homens — Nado de costas.
4ª prova — 200 metros — Homens — Nado de peito.
5ª prova — 1.500 metros — Homens — Nado livre.
6ª prova — 200 metros — Moças — Nado de peito.
7ª prova — 400 metros — Moças — Nado livre.
8ª prova — 4 x 100 metros — Homens — Nado livre.

BASKETBALL

ELABORA-SE, HOJE, A TABELA DO CAMPEONATO CARIOCA DE BASKETBALL

Será procedido, hoje, ás 17,30 horas na sede da F. M. B., o sorteio para a elaboração da tabela do Campeonato Carioca de Basketball.

Poderão assistir a organização do programa de jogos, todos os interessados.

A 13 DE ABRIL O INICIO DO CAMPEONATO CARIOCA DE BASKETBALL

De acordo com a decisão do diretor técnico Alberto Silva o Campeonato Carioca de Basketball, será inaugurado no proximo dia 13 e não a 6 conforme fora anteriormente marcado. A segunda rodada será levada a efeito na noite de 16.

MODIFICAÇAO NO CODIGO DE PENALIDADES

A F. M B. vem de modificar o artigo 46 do Codigo de Penalidades. E seguinte a alteração.

— Substituir o artigo 48 pelo seguinte: — Artigo 48 — Ao amador que como participante ou assistente de um jogo portar-se inconvenientemente, faltando com o devido respeito aos oficiais ou ainda reclamando contra as decisões destes:

Pena: — Advertencia feita pelo arbitro — passivel da expulsão de campo e suspensão de 1 a 6 jogos.

—Art. 61, letra "a" — Pena — substituir pelo seguinte:

Pena: — expulsão de campo e suspensão por 12 meses; em caso de reincidencia, em qualquer epoca neste artigo, suspensão por 24 meses e em nova reincidencia, eliminação.

— Substituir o artigo 92 do Capitulo VII, "Das faltas funcionais", pelo seguinte:

Art. 92 — Ao arbitro que deixar de cumprir o disposto no artigo 140 e seus paragrafos, Capitulo XI, do Titulo II dos Estatutos:

Pena: — multa de Cr$ 20.00 a 100.00 (cem cruzeiros).

NOVAS DATAS PARA INSPEÇAO DE SAUDE

Foram marcadas novas datas para inspeção de saude dos basketbalers que desejam participar do Campeonato Carioca de Basketbll de 1943.

Assim é que a 5 proximo serão examinados os defensores do America e Bonsucesso, a 7 os do Carioca S C. e a 9 os representantes do Riachuelo e Aliados.

RESOLUÇÕES DO CONSELHO SUPREMO DA F. M. B.

O Conselho Supremo da F. M. B vem de tomar as seguintes resoluções:

a) — aprovar a ata da sessão anterior;

b) — eleger o dr. Ari Oliveira de Menezes, presidente do Conselho Supremo da F M. B. para o exercicio de 1943;

c) — eleger o dr. Newton Mota, secretario do Conselho Supremo da F. M. B para o exercicio de 1943;

d) — eleger, para renovação do terço de membros efetivos do Conselho de Julgamentos, o dr. Ibsen De Rossi, com exercicio de três anos;

e) — eleger suplente dos membros efetivos do Conselho de Julgamentos, por três anos, o sr. Valdimir Santos;

f) — incerir na ata um voto de pesar pelo falecimento da irmã do conselheiro sr. Antonio Cabo.

Esperado, Amanhã, Em S. Paulo, o Centro-Avante Sastre

SÃO PAULO, 31 (B. P.) — Anuncia-se oficialmente nos meios esportivos paulistas, que o centro-avante argentino Sastre chegará amanhã a São Paulo.

As afirmações acima são motivadas pelas declarações da direção do Fluminense de que o tricolor carioca remeteu para Buenos Aires uma passagem ao aludido profissional.

Dacunto Chegará Amanhã a S. Paulo

S. PAULO, 31 — (Brasilia Press) — Segundo informações obtidas junto á direção do Palmeiras, o medio Dacunto chegará amanhã a esta capital

O aludido profissional telegrafou ao Palmeiras comunicando que obtivera passagem na empresa Cruzeiro do Sul e embarcará amanhã.

Adiantou ainda a direção do Palmeiras que Dacunto pediu ao clube para depositar a importancia correspondente á passagem no escritorio central da empresa, afim de que pudesse retirar o bilhete e iniciar a viagem.

Cr$ 1.046.748,00 Foi a Renda do Primeiro Trimestre de Futebol

SÃO PAULO, 31 (B. P.) — Um milhão quarenta e seis mil setecentos e quarenta e oito cruzeiros, foi a importancia arrecadada durante o primeiro trimestre do corrente ano nos jogos de futebol aqui realizados.

Essa cifra serve para atestar o interesse do publico pelo futebol.

ESTENO-DATILOGRAFOS E DATILOGRAFOS

PRECISA-SE. Federação Taquigrafica Brasileira. — Travessa Ouvidor, 28-2°.

1015

RADIOS

De qualquer marca e modelo, ARISTIDES SILVA lhe venderá com grande descontos, á vista, facilitando um longo prazo. Temos oficina para concertos, por técnico competente. Telefone 43-1961. Rua Luiz de Camões, 51.

3373

A Portuguesa de Santos Em Dificuldades Financeiras

SÃO PAULO, 31 (B. P.) — Ao que conseguimos saber, a Portuguesa, de Santos, acha-se novamente em situação precaria. Nos meios esportivos afirma-se que o gremio luso abandonará o campeonato paulista de futebol em vista de não poder manter o seu quadro de profissionais.

Os Concursos de Prognosticos da A. C. D.

GRANDE ANIMAÇAO PELA DISPUTA DAS TAÇAS "AMERICA" E "A. C. D."

Continuam abertas, na secretaria da A.C.D., as inscrições para os concursos de prognosticos das taças "America F. C." e "A.C.D.", realizados, anualmente, por essa veterana entidade entre seus associados, cronistas e observadores.

Em virtude da modificação feita no regulamento da taça "America F.C.", destinada nos cronistas, os concorrentes deverão dar seus prognosticos nos jornais em que desempenham suas funções, sendo que os vespertinos, aos sabados e os matutinos, na edição de domingo.

Na hipotese de serem realizados um ou mais jogos noturnos, os palpites poderão ser dados no proprio dia em que os mesmos se realizem.

O regulamento da taça "A. C. D." disputada entre os socios cooperadores dessa Associação, foi, tambem, modificado, pois, deste ano em diante, ao vencedor desse concurso caberá, em posse definitiva, o lindo trofeu instituido, ha varios anos, pela veterana entidade dos jornalistas esportivos.

Assim, com a realização da primeira rodada do Campeonato Oficial da Cidade, no proximo domingo, serão iniciados esses interessantes concursos da A. C. D., os quais, pelas inumeras inscrições que vêm recebendo, prometem revestir-se de grande brilhantismo e animação

UM BOM CURSO PRIMARIO

pode assegurar um brilhante curso GINASIAL

Assegure uma educação perfeita a seu filho, matriculando-o no COLEGIO JURUENA

Matriculas abertas para os cursos PRIMARIO e ADMISSAO

COLEGIO JURUENA

PRAIA DE BOTAFOGO, 166 — TEL. 26-0393 — RIO DE JANEIRO

3372

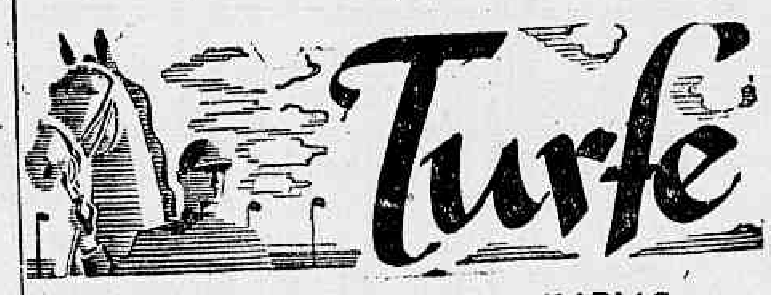

O Grande Premio "Governador do Estado", No Festival Turfistico do Proximo Domingo Em Cidade Jardim

CAUTERIO, DRAMA, SERENO, RAZA MIA, ALBATROZ, RAMI, TENOR E BLONDINO INSCRITOS NOS 2 QUILOMETROS DESSE TRADICIONAL PAREO — OITO PAREOS PARA O FESTIVAL DO DIA 4 E SEIS PARA SABADO

O Grande Premio "Governador do Estado" que se realiza no dia 4 do corrente no Hipodromo da Cidade Jardim, em São Paulo, promete revestir-se de grande brilho.

Para esse festival turfistico o Jockey Club bandeirante organizou um magnifico programa, do qual participarão parelheiros da melhor filiação.

Para os 2.000 metros dessa atraente carreira que oferece 40.000 cruzeiros ao primeiro colocado, foram inscritos Cauterio e Drama em parelha, Sereno, Raza Mia, Albatroz Rami, Tenor e Blondino. Como vemos, um campo bem mais homogeneo do que os dos Grandes Premios dessa temporada onde sempre têm aparecido forças destacadas. O equilibrio é maior desta feita e assim o Grande Premio de domingo proximo deverá constituir um espetáculo atraentissimo.

Outras carreiras interessantes completam o programa do dia 4, tendo-se ainda formado seis pareos igualmente promissores para o festival de sabado vindouro.

Os programas em questão apresentam-se mais adiante com as suas constituições oficiais:

SABADO

1° pareo — Premio "Tenerife" — A's 14.30 horas — .... Cr$ 5.000,00 — Cr$ 1.000,00 — Distancia: 1.500 metros.

Ks.
1 Opalfa 56
" Suzuki 53
2 Sortilegio 58
3 Rovisi 55
4 Ferro Velho 58

2° pareo — Premio "Merci" — A's 15.00 horas — .. .... Cr$ 5.000,00 — Cr$ 1.000,00 — Distancia: 1.300 metros.

Ks.
1 Mizú 53
2 Agelo 55
(3 Amapola 53
3|
(4 Minerva 53
(5 Rede 58
4|
(6 Guairacá 53

3° pareo — Premio "Juruassú" — A's 15.30 horas — .... Cr$ 5.000,00; Cr$ 1.000,00 — Distancia: 1.400 metros.

Ks.
1 Dabula 54
" Tupiá 54
2 Canauá 56
3 Memphis 56
4 Belmonte 58

4° pareo — Premio "Good Good" — A's 16.00 horas — Cr$ 6.000,00; Cr$ 1.200,00. — Distancia: 1.500 metros.

Ks
1 Resongo 56
" Perfilado 58
2 Vulcania 56
3 Good Good 57
(4 Panuelito 58
4|
(5 Grã Fifi 52

5° pareo — Premio "Barulho" — A's 16.30 horas — .. .... Cr$ 6.000,00; Cr$ 1.200,00 — Distancia: 1.609 metros.

Ks.
1 Barulho 57
" Iucon 57
2 Cabinda 53
(3 Edison 55
3|
(4 Valeriano 57
(5 Bela Esperança 56
4|
(6 Checa 58

6° pareo — Premio "Marcelina" — A's 17.00 horas —.... Cr$ 5.000,00; Cr$ 1.000,00 e Cr$ 500,00. — Distancia: 1.400 metros.

Ks.
(1 Eclitico 54
1|" Bango 50
(2 Tradição 48
(3 Tabú 56
2|" Merci 51
(4 Olúa 50
(5 Mau' 56
3|6 Pereira 49
(7 Genaro 48
(8 Bramane 51
4|9 Brazador 58
(10 Fazendeiro 53

Todas as provas serão disputadas na pista de areia.

DOMINGO

1° pareo — Premio "Golfinho" — A's 13.30 horas — .. Cr$ 10.000,00; Cr$ 2.000,00. — Distancia: 1.200 metros.

Ks.
1 Baliza 63
2 Brigador 65
3 Vivandeira 53
(4 Sitela 53
4|
(5 Anhiosa 53

2° pareo — Premio "Caboclinho" — A's 14.00 horas — Cr$ 10.000,00; Cr$ 2.000,00 — Distancia: 900 metros.

Ks.
1 Cachoeira 53
" Charro 56
2 Acerba 53
(3 Julóca 53
3|
(4 Eleita 55
(5 Emulo 55
4|
(6 Aragonita 53

3° pareo — Premio "Dom Cesar" — A's 14.30 horas — Cr$ 10.000,00; [illegible] — Distancia: 1.609 metros.

Ks
1 Dero 56
2 Perfidia 55
(3 Vipron 44
3|
(4 Tenerife 55
(5 Barreta 58
4|
(6 Vespera 53

4° pareo — Premio "Dambora" — A's 15.00 horas — .... Cr$ 10.000,00; Cr$ 2.000,00 — Distancia: 1.300 metros.

Ks.
1 Rancherita 53
" Canitar 56
2 Golfinho 55
(3 Delios 55
3|
(4 Anheira 53
(5 Violateira 53
4|
(6 Santina 56

5° pareo — Premio "Carpincho" — A's 15.30 horas — .. Cr$ 8.000,00; Cr$ 1.600,00. — Distancia: 1.609 metros.

Ks.
1 Noceda 57
2 Bright 53
3 Galeno 58
(4 Trapezio 57
4|
(5 Zambran 53

6° pareo — Premio "Maconsito" — A's 16.00 horas — .. Cr$ 6.000,00; Cr$ 1.200,00 e Cr$ 600,00. — Distancia: 1.609 metros.

Ks.
1 Chilique 56
" Curiosa 56
(2 Balerine 56
2|
(3 Alcatino 52
(4 Tambor 52
3|
(5 Bolido 52
(6 Astracan 58
4|7 Valerius 49
(8 Fetiche 52

7° pareo — Grande Premio "Governador do Estado" — A's 16.40 horas — Cr$ 40.000,00; Cr$ 8.000,00 e Cr$ 2.000,00 — Distancia: 2.000 metros.

Ks
1 Cauterio 57
" Drama 50
(2 Sereno 57
2|
(3 Raza Mia 55
(4 Albatroz 52
3|
(5 Rami 57
(6 Tenor 53
4|
(7 Blondino 53

8° pareo — Premio "Siringe" — A's 17.15 horas — .... Cr$ 5.000,00; Cr$ 1.000,00 e Cr$ 500,00. — Distancia: 1.500 metros.

Ks.
1 Sabotage 53
" Airuoca 53
" Zurik 55
(2 Galileo 57
2|" Xairel 58
(3 Notivago 55
(4 Polo 58
3|" Siringe 53
(5 Adagio 51
(6 Buscapé 56
(7 Espion 52

VARIAS

SEIS DE S. PAULO

Procedentes de São Paulo, chegaram ontem, á nossa capital os animais: Carpincho, Pombiq, Nubecila, Maconsito, Seguidilha e Revoltoso.

Esses parelheiros vêm atuar em nossas pistas.

CAMINITO NA REPRODUÇÃO

O cavalo Caminito que em nossas pistas defendia a jaqueta do diplomata Carlos Maximiano de Figueiredo, acaba de ser adquirido para a reprodução.

O filho de Field Argent e Silver Lamb vai ser enviado em breve para o Rio Grande do Sul.

VÃO ESTREIAR EM NOSSAS PISTAS

Nas reuniões de sabado e domingo estreiarão em nossas pistas os seguintes animais:

ARIEGO, masculino, castanho, 3 anos, São Paulo, filho de Flutter e Soiariega, de criação e propriedade do sr. Silvio Penteado e aos cuidados do entraineur Manuel J. de Oliveira.

GARIMPO, ex-Gaule, masculino, castanho, 2 anos, São Paulo, filho de Mensageira, de criação do doutor A. J. Peixoto de Castro, propriedade da senhora dona Risoleta da Costa Ribeiro e aos cuidados do entraineur Gonçalino Feijó.

MALIBU', feminino, castanho, 3 anos, Rio de Janeiro, filha de Conjurado e Cintia, de criação do sr. Manuel H. Silvia, propriedade do sr. Roberto Marinho e aos cuidados do entraineur Gabino Rodriguez.

CORRESPONDENCIA — SR. JOÃO GOMES

A resposta á sua carta foi datada na exata pela Comissão de Corridas do Jockey Club Brasileiro, com a suspensão do profissional acusado. Gratos pela correspondencia.

2349

NÚMERO AVULSO
40 Centavos

Diario Carioca

EDIÇÃO DE HOJE
10 Páginas

ANO XVI — RIO DE JANEIRO — QUINTA-FEIRA, 1 DE ABRIL DE 1943 — N. 4.536

CAEM POSIÇÕES ESTRATEGICAS A NORDESTE DE SMOLENSK

Desbaratadas na Frente de Kharkov Grandes Concentrações Alemãs

Recuam Mais Para a Costa os Nazistas no Caucaso

Rechaçado um Ataque da «Werhmatch» no Donetz Superior

MOSCOU, 31 (U. P.) — Mediante ataques a baioneta, os destacamentos russos se apoderaram de posições a nordeste de Smolensk, enquanto na frente de Kharkov, mais para o sul, sua artilharia de longo alcance desbaratava as grandes concentrações de tropas e "tanks" dos alemães, reunidas evidentemente para uma ofensiva em massa contra as linhas russas.

A coluna russa que opera ao norte de Yartsevo, recebeu reforços frescos, inclusive de artilharia e "tanks", pelo que se ultimam os preparativos para a acometida contra o baluarte nazista, que será lançada assim que o terreno seque o suficiente para permitir o transito de material pesado.

O denso barro e as chuvas torrenciais dificultam ainda os movimentos das forças russas que operam pela ferrovia Vyazma-Smolensk, contra um inimigo que oferece uma porfiada resistencia de posições solidamente fortificadas. Não obstante esses inconvenientes, as tropas russas reconquistaram duas casamatas e um fortim. As guarnições desses redutos não quiseram render-se e foram aniquiladas. Ao que se sabe, somente foram capturados 11 soldados inimigos.

Em todos os setores do perimetro formado pelas defesas de Smolensk a artilharia russa está martelando as fortificações, preparando o terreno para novas cargas dos "tanks" e infantaria.

Informa-se que os destacamentos russos que nesses três ultimos dias introduziram cunhas nas defesas inimigas, conseguiram ampliar consideravelmente a brecha, e embasar peças de artilharia para ajudar a repelir os repetidos contra-ataques nazistas. Os nazistas não conseguiram até agora eliminar esse saliente e fechar a perigosa brecha, pois, todos seus ataques são repelidos depois de elevadas perdas.

Ao sul de Biely, uma poderosa força de infantaria russa deu uma carga de baioneta contra um sistema de trincheiras solidamente defendido, aniquilando mais de 200 soldados do Eixo. Varias linhas nazistas ficaram em poder dos russos. Segundo consignam os despachos, caíram tambem em mãos dos russos grande quantidade de equipamentos e outros abastecimentos.

O inimigo se absteve de empreender novos ataques na zona setentrional do Donetz, depois que os russos dizimaram uma divisão blindada nazista e aniquilaram mais de 500 inimigos que tentaram inutilmente abrir passagem através das defesas russas. Em sua retirada, os nazistas abandonaram sobre o campo grandes quantidades de equipamentos destruidos, e agora procuram reorganizar suas fileiras.

Os despachos da região noroeste do Caucaso dizem que os russos fizeram retroceder os alemães mais para a costa, depois da conquista de uma importante base defensiva, onde aniquilaram 150 nazistas.

Nesta frente, o exercito russo possue consideravel apoio aereo, particularmente em multas esquadrilhas de "Stormovik" e de aparelhos de combate que operam de forma constante, como vanguarda das tropas de terra, para metralhar e bombardear as concentrações e colunas mecanizadas inimigas.

As informações da frente assinalam um incremento das ações aereas em todos os setores, apesar da diminuição da luta em terra.

Afirma um jornal russo que a "Luftwaffe" centraliza seus ataques na linha do Donetz e contra as comunicações da retaguarda russa, porem que não atuaram mais de 100 aviões nazistas em um só ponto.

"Em violento e prolongado combate — acrescenta o jornal russo — foram destruidas 23 maquinas inimigas e as restantes se viram obrigadas a retirar-se e a lançar suas bombas ao azar, sem atingir nenhum objetivo.

Em outros pontos a "Luftwaffe" empreende incursões com grupos de 15 a 20 aviões, os quais encontram uma forte oposição por parte dos caças e da artilharia anti-aerea dos russos.

Na frente meridional, os russos destruiram 37 maquinas inimigas.

O unico ponto onde, ao que parece, os alemães prosseguem em certa escala é um setor da região media do Donetz superior, onde segundo anuncia o comunicado da meia-noite, uma divisão blindada nazista, apoiada por massas de artilharia, procurou violentamente perfurar as defesas russas. Os russos se defenderam bem, contra-atacaram com segurança e destruiram 22 "tanks" inimigos, tendo abatido ainda 18 aviões nazistas. A luta continua nesse setor, onde a artilharia russa mantem um violento fogo contra as concentrações de elementos blindados, tendo dispersado um batalhão de infantaria.

Durante quatro dias foram insignificantes as mudanças registadas na frente. As noticias oficiais mencionam operações de reconhecimento na frente central, encontros menores ao sul de Biely e forte ação de artilharia na parte media do Donetz superior. A luta voltou a ganhar intensidade na região do Kuban, onde os russos, apesar da porfiada resistencia do inimigo, conquistaram um ponto forte não especificado.

CAIU ANASTESYEVSKAYA

MOSCOU, 31 (R.) — O comunicado russo da noite de hoje anuncia: "Durante o dia 31 de março, nossas tropas, nas margens do Kuban inferior, ocuparam um dos mais importantes centros de resistencia alemã: Anastesyevskaya. Não houve modificações de importancia nas outras frentes".

UM MENSAGEIRO MILITAR NA AFRICA DO NORTE — Os mensageiros militares da Africa do Norte, alem dos riscos usuais de ataques inimigos, ou patrulhas que encontre de surpresa, correm sérios perigos pelas estradas duvidosas que percorre. Ha que subir colinas, atravessar montanhas e tudo, claro está, no menor lapso de tempo possivel.

A INVASÃO DA EUROPA

A Italia Prepara-se Para Conter o Exercito Aliado

ZURIQUE, 31 (R.) — Em contraste com a imprensa alemã, que ainda considera a situação da Tunisia como relativamente boa, a imprensa italiana está tristemente pessimista nestes ultimos dias. Aparentemente, os italianos não contaram nunca com a perda da Tunisia, e agora se mostram profundamente preocupados. Os jornais dizem que, mesmo se a Tunisia se perder, os britanicos terão ainda de conquistar a Sicilia, que é agora uma "fortaleza que domina o canal do Mediterraneo".

Informações chegadas aqui da Italia dizem que os trabalhos se processam febrilmente na Sicilia, onde novos aerodromos estão sendo construidos. Dez mil especialistas da organização alemã "Todt" estão construindo fortificações ali. Prisioneiros poloneses e russos tambem estão trabalhando. Esta é a primeira vez que a presença desses prisioneiros foi anunciada na Italia.

O INTERESSE NA RUSSIA

MOSCOU, 31 (De Harold King, enviado especial da Reuters) — O povo russo está acompanhando com o maior interesse o desenrolar da campanha na Tunisia, mantendo a mais ardente esperança de que constitua, na verdade, o preludio á invasão da Europa.

Espera o povo russo que, com a invasão, Hitler venha a ser derrotado este ano ainda ou, no minimo, que a presão alemã sobre a frente oriental seja aliviada.

AUMENTAM AS MEDIDAS ALEMÃS

LONDRES, 31 (U. P.) — A resistencia armada e passiva contra as autoridades nazistas assume proporções enormes em alguns paises ocupados, levando as autoridades alemãs a tomar drasticas medidas para sufocá-la, especialmente agora quando se espera uma invasão do continente europeu pelos aliados.

Informes fidedignos expressam que na Iugoslavia o chefe da Gestapo, Heirich Himler, ordenou o aniquilamento do resto do exercito patriota, comandado por Misaclovicth, mediante o emprego de gases venenosos, afim de impedir uma possivel rebelião popular nesta primavera. Himler teria terminado, recentemente, uma viagem atraves da Iugoslavia, para estudar as condições locais. Informa-se que o general Bader, comandante em chefe alemão na Iugoslavia, está se preparando para fazer frente aos guerrilheiros e patriotas.

Informações recebidas desse país dizem que teve inicio o "aniquilamento". Mil pessoas foram detidas na cidade de Janjic e executadas imediatamente. Foram mortos, igualmente, 10 servios, em represalia pelo desaparecimento de um soldado alemão. Himler, o sinistro chefe da Gestapo, segundo expressam os telegramas, enviou três divisões a mais, com três brigadas de "tanks", para combater os patriotas iugoslavos.

Enquanto isto, noticias recebidas, hoje á noite, da Holanda, dizem que 18.000 jovens holandeses se constituiram em grupos para resistir ao recrutamento e realizaram numerosos ataques contra os soldados nazistas. Despachos da França dizem que 27 pessoas foram fuziladas, em Alacia, acusadas de simpatizarem com uma potencia estrangeira. Em Trades e Lyon, a Gestapo prendeu varias centenas de pessoas, acusadas de atividades subversivas.

Nos circulos dinamarqueses bem informados expressa-se que a situação nacional é critica devido a sabotagem que se intensificou nos dois ultimos meses. Acredita-se que a tirania nazista atingirá o seu ponto maximo dentro de poucos dias. Os fascistas alemães têm ameaçado tomar medidas, que até agora haviam sido estranhas á Dinamarca. Assim é que serão adotadas medidas tais como a pena capital, a imposição de multas coletivas, refens, etc., se não terminarem os atos de sabotagem.

A agencia telegrafica sueca comunica que varios paraquedistas ingleses estabeleceram seu quartel general em Hardangervida, Meseta situada ao oeste de Bergen. Partindo deste ponto, realizam incursões em estabelecimentos industriais, como a General Eletric de Rjukan. Afirma-se que o quartel general conta com uma estação meteorologica. Toda a Meseta e seus arredores foram declaradas zonas proibidas, juntamente com os chalets e cabanas que se encontram na mesma.

O jornal "Daglebadet" informa, num despacho sem data, que a Gestapo prendeu 200 pessoas em Rjukan, por suspeitar que ajudavam os paraquedistas. Durante a detenção foram feridas varias pessoas, algumas das quais estão em perigo de morte. Foram feitos varios refens.

O Aniversario da Raf

A SAUDAÇÃO DAS FORÇAS AEREAS RUSSAS

LONDRES, 31 (Reuters) — O marechal do Ar, Alexander Novikok, da força aerea russa, enviou a seguinte mensagem á R.A.F.:

"Em nome dos oficiais da força aerea russa, envio-vos cordiais saudações e congratulações na data da comemoração do 25° aniversario da RAF. A todos vós apresento os desejos de novos sucessos nas operações. Que os presentes e sempre crescentes golpes das forças aereas russa e britanica apressem a vitoria da coligação das nações que amam a liberdade sobre a Alemanha hitlerista".

Transferida Para Hoje a Viagem do Ministro Delmás

ASSUNÇAO, 31 (U. P.) — O ministro da Instrução do Paraguai, sr. Delmas, que devia partir hoje para o Rio de Janeiro, transferiu a sua viagem para amanhã, em virtude de um atraso no avião da carreira Assunção-Rio.

O aparelho em que o ministro Delmas viajará, segundo informa a "Panair", chegará ao Rio de Janeiro ás 17 horas de amanhã.

As Miserias do Gauleiter Na Alsacia

ESTOCOLMO, 31 (Reuters) — "Todo o povo alsaciano é alemão" — declarou recentemente em Strasburgo diante de 17.000 membros do Partido Nacional Socialista o gauleiter Robert Wagner, segundo informa hoje o "Svenska Dagbladet".

"Se alguem disser, acrescentou, "eu me sinto francês", é preciso que se lhe dê a seguinte resposta: "Não és francês mas um traidor alemão, traidor de tua lingua, de teu nome, de teu sangue e de sua natureza. Hoje ninguem poderá trair a Alemanha impunemente. Nunca tive a intenção de agir duramente para com a Alsacia, mas ao contrario, sempre fiz questão de ser paciente. Durante muito tempo pedi que os alsacianos tivessem cuidado, mas ... guerra, caso desejem".

O REICH EXIGE OS NAVIOS MERCANTES FRANCESES

Serão Utilizados Nas Operações do Mediterraneo

MADRI, 31 (U. P.) — Noticias procedentes da França dizem que as autoridades germanicas solicitaram em forma categorica lhes sejam entregues os navios mercantes franceses que, sem prestar serviço algum, se encontram fundeados nos portos de La Rochelle, Sete e Marselha. Estes navios devem ser preparados para sua utilisação imediata e depois de tripulados, deverão partir para os portos da Sicilia e Sardenha, onde receberão tripulação completa. Acredita-se que as referidas unidades estão destinadas a tomar parte em operações que se desenrolarão no Mediterraneo, no curso das proximas semanas.

Assegura-se que estes navios, mobilizados desde 8 de novembro ultimo, somam em total 300.000 a 350.000 toneladas. Desde aquela data seus tripulantes foram regressando a seus lares, de Bretanha a Vendea, e resistiram a todas as tentativas do Eixo para obter sua colaboração e levar os navios aos portos italianos.

Acrescentou-se que nos circulos navais germanicos se decidiu fazê-los navegar, sob o comando de oficiais e a direção tecnica de maquinistas da Marinha Mercante alemã, sendo a tripulação constituida então por italianos.

Deste modo, serão transladados aos portos da Italia, onde se procederá aos necessarios preparativos para que possam entrar em serviço o mais cedo possivel.

A GUERRA NO PACIFICO

Os Japoneses Constroem Fortificações nas Ilhas Aleutas

BATALHA FURIOSA NA CHINA CENTRAL

WASHINGTON, 31 (U. P.) — Pilotos de reconhecimento informaram ao Quartel General da Defesa de Alasca, que as forças niponicas da ilha Attu, no extremo ocidental do grupo das Aleutas, estão "entrincheiradas" e construindo um campo de aterrissagem. Os referidos pilotos declararam que os japoneses constroem estradas e redutos para a proteção das tropas. Ademais, parece que fazem obras destinadas ao uso de aviões com bases terrestres.

Ha pouco, quando aviões norte americanos bombardearam e metralharam Attu, pela primeira vez desde que os niponicos ocuparam essa ilha, foram recebidos por intenso fogo anti-aereo partindo de varios pontos. Os aviadores observaram a presença de embarcações inimigas e depositos de materiais nas praias.

O Departamento da Marinha comunicou, hoje, que bombardeiros norte-americanos atacaram Kiska, perto de Attu, bem como pontos nas ilhas Salomão do Pacifico Meridional.

O comunicado diz o seguinte: "Pacifico Norte. A 29 de março, bombardeiros militares "Liberator" e "Mitchell", escoltados pelos caças "Lighting" atacaram posições japonesas em Kiska. Foram bombardeados e metralhados uma pista de aterrissagem, na zona do acampamento, e embasamentos de artilharia. Todos os aviões regressaram ás suas bases.

"Pacifico Sul. Nas primeiras horas da manhã de 30 de março, "Fortalezas Voadoras" atacaram posições japonesas em Vila, região das Salomão, e Kassili, na zona das Ilhas Shortland. Todos os aparelhos regressaram ás suas bases".

NA CHINA CENTRAL

CHUNGKING, 31 (U. P.) — Os ultimos despachos recebidos da frente expressam que as tropas chinesas estão empenhadas em violenta luta, na base principal niponica de Hwayung, na China Central, enquanto outras forças destroem obras de defesa na provincia de Suiyuan, perto da grande muralha.

Hwayung foi tomada pelos niponicos ha varias semanas, em uma acometida inesperada, depois da travessia da margem sul do Yangtze, a oeste de Hankow. Logo depois que avançaram, os japoneses tiveram que se retirar. E os chineses estão lutando com vigor para reconquistar a praça.

Em circulos militares de Chungking se indica que os nacionais penetraram nas fortificações japonesas de Hwanyung por varios pontos, causando ao inimigo 300 baixas e apoderando-se de metralhadoras e abastecimentos. Atualmente prossegue o combate.

Ha pouco, guerrilheiros e regulares chineses cortaram as comunicações japonesas em Suiyuan, a uns 1200 quilometros ao norte de Chiangkin.

Noticias retardadas, desse remoto setor, expressam que no dia 20 de março os chineses empreenderam um ataque perto de Anpei, aniquilando 100 soldados japoneses e destruindo posições de defesa.

Um porta-voz indicou hoje que as tropas japonesas da provincia de Hupen avançaram, no dia 28 do corrente, sobre as posições chinesas de Yeng Chin Mao onde se combate encarniçadamente.

PENETRARAM NAS DEFESAS NIPONICAS

CHUNGKING, 31 (R.) — As forças chinesas penetraram nas defesas japonesas em torno da cidade de Hwaijung, na provincia de Hunam.

A quéda da cidade, que forma a saliencia oriental da linha japonesa ao sul do Yangtsé, ajudaria os chineses a salvar os arrozais em volta do Lago Tungting. Em luta corpo a corpo, os japoneses desfecharam uma nova ofensiva, visando defender suas posições em angulo, formadas pelos rios Yangtsé e Han.

Eden no Canadá

AINDA E' UM MISTERIO A NATUREZA DA MISSÃO DO CHANCELER BRITANICO

LONDRES, 31 (Reuters) — Até o ultimo dia de visita do sr. Eden aos Estados Unidos, só informações muito gerais puderam ser obtidas, sobre a natureza das conversações, nos circulos norte-americanos ou britanicos.

Os longos telegramas publicados pela imprensa de alem-mar, ou em alguns jornais britanicos, não conseguem fornecer, apesar de abundancia de comentarios, indicações ou detalhes sobre os resultados mais interessantes. As declarações feitas pelos homens de Estado anglo-norte-americanos não podem tambem servir de orientação, pois os norte-americanos mostraram-se satisfeitos de ver que os pontos de vista anglo-norte-americanos eram identicos, ou estavam a caminho de coincidir sobre as principais questões focalizadas, ao passo que o sr. Eden, em seu discurso de Annapolis, chamou atenção para o fato de que resultados notaveis não devem ser esperados em consequencia de sua visita.

Segundo uma interpretação correntemente formulada aqui, é provavel que o sr. Eden tenha querido assim evitar que se trate de dar um aspecto demasiado sensacional ás discussões. Essa interpretação conciliaria as palavras do sr. Eden e as do sr. Cordell Hull. O fato certo é que, tanto de um lado como do outro, todos parecem estar contentes assim como os circulos chineses, onde a garantia fornecida por Eden em seu discurso de Annapolis foi muito bem acolhida.

Foi dito com muita frequencia que as conversações Eden-Hull deviam ter, entre outras finalidades, a de completar a conferencia de Casablanca, a qual tinha aspecto muito mais militar que politico. A questão franceza tinha particularmente de ser objeto de mais uma troca de opiniões, em virtude do desejo de não se crear novamente a impressão do outono passado: que os dois paises continuavam a agir segundo concepções completamente diferentes.

De qualquer maneira, foi estabelecido o principio comum de que correspondia aos franceses a resolução de seus proprios assuntos. Mas era preciso que a lição do passado servisse para o futuro e que todas as disposições fossem adotadas desde já, afim de que o aparecimento das tropas aliadas no continente europeu não seja complicado pelos problemas politicos e administrativos, senão que, pelo contrario, ela favoreça a renascença politica e signifique uma ajuda economica urgente ás populações.

As discussões sobre esse aspecto devem ter originado muitos problemas e é possivel que todos não tenham sido tratados a fundo, em vista de que, em certos casos, as decisões devem ser, forçosamente, reservadas. Em todo caso, parece ter sido estabelecido o principio de que tais trocas de opiniões serão renovadas, quer periodicamente quer á medida das necessidades, e essa decisão parece muito oportuna no momento em que os progressos aliados na Tunisia dão um carater mais imediato ás respectivas teses, consideradas para o porvir da Europa.

Monsenhor Spellman Celebrou Missa Na Catedral de Dublin

DUBLIN, 31 (U. P.) — Monsenhor Spellman, arcebispo de Nova York, celebrou esta manhã uma missa na Catedral de Dublin.

Mais tarde, entrevistou-se com o presidente do Estado Livre da Irlanda, De Valera, com quem conversou durante oitenta minutos.

Controlada Pelos Estados Unidos a Ferrovia Transiraniana

TEERA, 31 (U. P.) — O exercito dos Estados Unidos está agora com o controle da estrada de ferro transiraniana, que une o golfo da Persia com o mar Caspio. Os norte-americanos substituiram os ingleses responsabilizando-se pela parte que vai daquele golfo a Teerã.

Não vos esqueçais de que os cegos necessitam sempre do vosso auxilio. Encaminhai-o para A ALIANÇA DOS CEGOS, á rua 24 de Maio n. 47 — Rio de Janeiro - Telefone 48-3202